

สำเนาการพิจารณารายงานการวิเคราะห์ผลกระทบสิ่งแวดล้อม
สำเนามาตรการป้องกันและแก้ไขผลกระทบสิ่งแวดล้อม
และมาตรการติดตามตรวจสอบคุณภาพสิ่งแวดล้อม
และสำเนาประทานบัตร

สำเนาผลการพิจารณารายงานการวิเคราะห์ผลกระทบสิ่งแวดล้อมฯ
และมาตรการป้องกันและแก้ไขผลกระทบสิ่งแวดล้อมฯ
ประทานบัตรเลขที่ 21388/15469 (คำขอประทานบัตรที่ 25/2539)
ของ ห้างหุ้นส่วนจำกัด ทศนาชลบุรี

ที่ว 0804/ 13323



17 ต.ค. 2543

๕๖๖

กรมทรัพยากรธรณี	
ด.ร.บ.	๕๖๖
วันที่	16 ต.ค. 2543
เวลา	16.01

สำนักงานนโยบายและแผนสิ่งแวดล้อม
ซอยพิบูลวัฒนา 7 ถนนพระรามที่ 6
กรุงเทพฯ 10400

๑๒ ตุลาคม 2543

กองสัมภาษณ์	
วันที่	17 ต.ค. 2543
วันที่	๑๖๖๖๖
เวลา	๑๖.๓๐

เรื่อง แจ้งผลการพิจารณารายงานการวิเคราะห์ผลกระทบสิ่งแวดล้อม

เรียน อธิบดีกรมทรัพยากรธรณี

อ้างถึง หนังสือสำนักงานนโยบายและแผนสิ่งแวดล้อม ที่ วว 0804/7960 ลงวันที่ 23 มิถุนายน 2543

สิ่งที่ส่งมาด้วย 1. สำเนาหนังสือบริษัท เอส. ที. เอส. คอนสตรัคชั่น เซอร์วิส จำกัด ที่ A034/8/2543
ลงวันที่ 18 สิงหาคม 2543

2. มาตรการป้องกันและแก้ไขผลกระทบสิ่งแวดล้อม โครงการเหมืองแร่หินอุตสาหกรรมชนิดหินปูนเพื่อการก่อสร้าง
3. แนวทางการนำเสนอการติดตามตรวจสอบคุณภาพสิ่งแวดล้อม

ตามหนังสือที่อ้างถึง สำนักงานนโยบายและแผนสิ่งแวดล้อม แจ้งผลการพิจารณารายงานของคณะกรรมการผู้ชำนาญการพิจารณารายงานการวิเคราะห์ผลกระทบสิ่งแวดล้อม โครงการเหมืองแร่โครงการสำรวจและหรือผลิตปิโตรเลียม ในการประชุมครั้งที่ 9/2543 เมื่อวันที่ 19 พฤษภาคม 2543 โดยมีมติไม่เห็นชอบกับรายงานการวิเคราะห์ผลกระทบสิ่งแวดล้อม โครงการเหมืองแร่หินอุตสาหกรรมชนิดหินปูนเพื่ออุตสาหกรรมเพื่อการก่อสร้าง ของห้างหุ้นส่วนจำกัด ทัศนารบุรี คำขอประทานบัตรที่ 25/2539 ตั้งอยู่ที่ตำบลห้วยกะปิ อำเภอเมือง จังหวัดชลบุรี โดยให้ผู้ยื่นคำขอประทานบัตรเสนอข้อมูลเพิ่มเติมให้สำนักงานพิจารณาความละเอียดแล้ว นั้น

บัดนี้ บริษัท เอส. ที. เอส. คอนสตรัคชั่น เซอร์วิส จำกัด ผู้ได้รับมอบอำนาจและให้จัดทำรายงานได้จัดข้อมูลเพิ่มเติมตามที่ส่งมาด้วย 1 แล้ว สำนักงานได้พิจารณาเสนอความเห็นเบื้องต้นกับรายงานดังกล่าวให้คณะกรรมการผู้ชำนาญการพิจารณา ในการประชุมครั้งที่ 16/2543 เมื่อวันที่ 26 กันยายน 2543 และที่ประชุมมีมติเห็นชอบกับรายงาน ทั้งนี้ให้ผู้ยื่นคำขอประทานบัตรปฏิบัติตามมาตรการป้องกันและ

2/ แก้วผล...

จึงเรียนมาเพื่อโปรดทราบ ทั้งนี้สำนักงานได้สำเนาแจ้งให้ผู้เป็นคำขอประทานบัตรทราบด้วยแล้ว

Q. 2

84 1047

หน้าหน้าฝ่ายสารบรรณ
16 ต.ค. 2543

17 જાન 4-2

สิ่งที่ส่งมาด้วย 2

**มาตรการป้องกันและแก้ไขผลกระทบสิ่งแวดล้อมโครงการเหมืองแร่หินอุตสาหกรรมชนิดหินปูน
เพื่อการก่อสร้างของห้างหุ้นส่วนจำกัด ทศนาชลบุรี · คำขอประทานบัตรที่ 25/2539
ที่ตำบลห้วยกะปิ อำเภอเมือง จังหวัดชลบุรี**

1. มาตรการป้องกันและแก้ไขผลกระทบสิ่งแวดล้อมที่เสนอไว้ในรายงานฯ

- 1.1 ให้เปิดหน้าเหมืองลักษณะชั้นบันไดมีความสูงไม่เกิน 20 เมตร กว้างไม่น้อยกว่า 20 เมตร และรักษาความลาดชันรวมของหน้าเหมืองไม่เกิน 45 องศา
- 1.2 กำหนดให้ใช้วัตถุระเบิด ANFO ในการเปิดหน้าเหมืองโดยให้ใช้วัตถุระเบิดไม่เกิน 180 ปอนด์ต่อจังหวัดงว่ง และให้ทำการระเบิดวันละไม่เกิน 1 ครั้ง ในช่วงเวลาประมาณ 16.00 - 17.00 น. และก่อนการระเบิดจะต้องมีสัญญาณเตือนภัยแจ้งให้ทราบในระยะไม่น้อยกว่า 500 เมตร
- 1.3 ให้ปรับปรุงโรงโม่หินให้เป็นระบบปิด รวมทั้งติดตั้งระบบสเปรย์น้ำบริเวณจุดต่างๆ ที่ก่อให้เกิดฝุ่น
- 1.4 การขนส่งแร่กำหนดให้ใช้น้ำหนักบรรทุกและความเร็วให้เป็นไปตามที่ทางราชการกำหนด และในช่วงที่เป็นถนนลูกรังให้ใช้ความเร็วไม่เกิน 25 กิโลเมตรต่อชั่วโมง นอกจากนี้ให้มีผ้าใบปิดคลุมกระบะบรรทุกให้มีมิดชิด
- 1.5 เส้นทางที่ใช้ในการขนส่งแร่ต้องทำการปรับปรุงแก้ไขให้มีสภาพที่ดีอยู่เสมอ พร้อมทั้งฉีดพรมน้ำบนถนนวันละ 3 - 4 ครั้ง เพื่อป้องกันการฟุ้งกระจายของฝุ่นละออง
- 1.6 ให้จัดเตรียมอุปกรณ์ป้องกันอันตรายส่วนบุคคลให้เหมาะสมกับประเภทงานให้กับคนงานทุกคนและให้มีการตรวจสุขภาพคนงานอย่างน้อยปีละ 2 ครั้ง

2. มาตรการป้องกันและแก้ไขผลกระทบสิ่งแวดล้อมที่กำหนดโดยสำนักงานนโยบายและแผนสิ่งแวดล้อม

- 2.1 ให้ควบคุมระดับเสียงและแรงสั่นสะเทือนให้เป็นไปตามประกาศกระทรวงวิทยาศาสตร์ เทคโนโลยี และสิ่งแวดล้อม เรื่อง "กำหนดมาตรฐานควบคุมระดับเสียงและความสั่นสะเทือนจากการทำเหมืองหิน" ลงวันที่ 23 พฤศจิกายน 2539 อย่างเคร่งครัด
- 2.2 ให้ควบคุมการปล่อยฝุ่นละอองจากโรงโม่หินให้เป็นไปตามประกาศกระทรวงวิทยาศาสตร์ เทคโนโลยี และสิ่งแวดล้อม เรื่อง "กำหนดให้โรงโม่บด หรือย่อยหินเป็นแหล่งกำเนิดมลพิษที่จะต้องถูกควบคุมการปล่อยฝุ่นละอองออกสู่บรรยากาศ" ลงวันที่ 20 ธันวาคม 2539 อย่างเคร่งครัด

2.3 ให้ดำเนินการปลูกไม้ยืนต้นโตเร็วภายหลังจากได้รับประทานบัตรแล้ว (ระยะเตรียมการทำเหมือง) และก่อนที่จะมีการดำเนินโครงการ โดยวิธีปลูกต้นไม้ให้มีระยะ 2x2 เมตร (ประมาณ 400 ต้นต่อไร่) ในพื้นที่เว้นการทำเหมือง รวมทั้งให้มีการบำรุงรักษาต้นไม้เหล่านั้นให้มีความเจริญเติบโตเต็มที่ ทั้งนี้ให้เสนอแผนการปลูกต้นไม้ พร้อมระบุพันธุ์ไม้และพื้นที่ปลูกให้ สำนักงานนโยบายและแผนสิ่งแวดล้อม และกรมป่าไม้ พิจารณาความเหมาะสมก่อนการดำเนินการ

2.4 หากได้รับการร้องเรียนจากราษฎรที่อาศัยอยู่ในบริเวณใกล้เคียงว่าได้รับความเดือดร้อนรำคาญจากการดำเนินโครงการ หรือสาธารณสมบัติได้รับความเสียหายจากกิจกรรมเหมืองแร่ และสำนักงานนโยบายและแผนสิ่งแวดล้อมได้ตรวจพบหรือไม่ปฏิบัติตามมาตรการที่กำหนดไว้ ผู้ถือประทานบัตรจะต้องยินยอมยุติการทำเหมืองตามคำสั่งของทางราชการ แล้วแก้ไขเหตุแห่งความเดือดร้อนให้เสร็จสิ้นก่อนที่จะดำเนินการต่อไป

2.5 หากผู้ถือประทานบัตรมีความประสงค์ที่จะเปลี่ยนแปลงวิธีการทำเหมือง หรือเปลี่ยนแปลงเพิ่มเติมชนิดแร่ หรือการดำเนินงานที่แตกต่างจากที่เสนอไว้ในรายงานฯ จะต้องเสนอรายละเอียดเกี่ยวกับวิธีการทำเหมืองและการดำเนินงานในการเปลี่ยนแปลงดังกล่าว ประกอบกับมาตรการป้องกันผลกระทบที่สอดคล้องกับการเปลี่ยนแปลงใหม่ ให้สำนักงานนโยบายและแผนสิ่งแวดล้อมพิจารณา ให้ความเห็นชอบด้านสิ่งแวดล้อมก่อน

2.6 ในระหว่างการทำเหมืองหากพบวัตถุโบราณ หรือร่องรอยของโบราณคดี ไม่ว่าจะเป็นภาพเขียนสีหรืออื่น ๆ ที่มีความสำคัญทางประวัติศาสตร์ จะต้องรายงานและขอความร่วมมือกับกรมศิลปากร หรือสำนักงานศิลปากรในท้องถิ่น เข้าไปดำเนินการตรวจสอบพื้นที่ ทั้งนี้ ในระหว่างการทำเหมืองจะต้องหยุดการทำเหมืองชั่วคราว และหากพิสูจน์แล้วว่า เป็นแหล่งโบราณคดี ผู้ถือประทานบัตรต้องปฏิบัติตามเงื่อนไขของหน่วยงานที่เกี่ยวข้อง โดยไม่มีข้อเรียกร้องใด ๆ

2.7 ให้ระดับความลึกของหน้าเหมืองไม่เกินถึงระดับชั้นน้ำบาดาล และให้ติดตามตรวจสอบคุณภาพน้ำบาดาล บริเวณพื้นที่โครงการ พื้นที่โดยรอบทุก ๆ 4 เดือน และให้รายงานผลการติดตามตรวจสอบถึงสำนักงานทุกครั้ง

สำเนาผลการพิจารณารายงานการวิเคราะห์ผลกระทบสิ่งแวดล้อมฯ
และมาตรการป้องกันและแก้ไขผลกระทบสิ่งแวดล้อมฯ
คำขอประทานบัตรที่ 31/2539 (ประทานบัตรที่ 21372/15606)
ของ ห้างหุ้นส่วนจำกัด ทศนาชลบุรี

ที่ วว 0804/ 6751



สำนักงานนโยบายและแผนสิ่งแวดล้อม
ซอยพญาพัฒนา 7 ถนนพระรามที่ 6
เขตพญาไท กรุงเทพมหานคร 10400

๖๖ มิถุนายน 2545

เรื่อง การพิจารณารายงานการวิเคราะห์ผลกระทบสิ่งแวดล้อม

เรียน อธิบดีกรมทรัพยากรธรณี

อ้างถึง หนังสือสำนักงานนโยบายและแผนสิ่งแวดล้อม ที่ วว 0804/6394 ลงวันที่ 16 มิถุนายน 2542

- สิ่งที่ส่งมาด้วย 1. สำเนาหนังสือบริษัท เอส.พี.เอส. คอนซัลติ้ง เซอร์วิส จำกัด ที่ A 069/4/2545
ลงวันที่ 4 เมษายน 2545
2. มาตรการป้องกันและแก้ไขผลกระทบสิ่งแวดล้อม โครงการเหมืองแร่หินอุตสาหกรรมชนิดหินปูน เพื่ออุตสาหกรรมก่อสร้าง ของ ห้างหุ้นส่วนจำกัด หัตถมาชนบุรี ตำบล
ประจักษ์คีรี 31/2539 ตั้งอยู่ที่ ตำบลห้วยกะปิ อำเภอเมือง จังหวัดชลบุรี
3. แนวทางการนำเสนอผลการติดตามตรวจสอบคุณภาพสิ่งแวดล้อม ตามที่กำหนดไว้ใน
รายงานการวิเคราะห์ผลกระทบสิ่งแวดล้อมต่อสำนักงานนโยบายและแผนสิ่งแวดล้อม

ตามหนังสือที่อ้างถึง สำนักงานนโยบายและแผนสิ่งแวดล้อม ได้แจ้งถึงผลการตรวจสอบรายงาน
การวิเคราะห์ผลกระทบสิ่งแวดล้อม โครงการเหมืองแร่หินอุตสาหกรรมชนิดหินปูน เพื่ออุตสาหกรรมก่อสร้าง
ของ ห้างหุ้นส่วนจำกัด หัตถมาชนบุรี คำขอประทานบัตรที่ 31/2539 ตั้งอยู่ที่ ตำบลห้วยกะปิ อำเภอเมือง
จังหวัดชลบุรี จัดทำรายงานโดยบริษัท เอส.พี.เอส. คอนซัลติ้ง เซอร์วิส จำกัด โดยให้ผู้ยื่นคำขอประทานบัตร
จัดทำข้อมูลเพิ่มเติมเสนอให้สำนักงานพิจารณาอีกครั้ง ความละเอียดแจ้งแล้ว นั้น

บัดนี้ผู้ยื่นคำขอประทานบัตรได้มอบอำนาจให้ บริษัท เอส.พี.เอส. คอนซัลติ้ง เซอร์วิส จำกัด เป็น
ผู้เสนอข้อมูลเพิ่มเติมต่อสำนักงานนโยบายและแผนสิ่งแวดล้อมดังรายละเอียดในสิ่งที่ส่งมาด้วย 1 และสำนักงาน
ได้พิจารณาความถี่เพียงพอเกี่ยวกับรายงานดังกล่าวและนำเสนอคณะกรรมการผู้ชำนาญการพิจารณา
การวิเคราะห์ผลกระทบสิ่งแวดล้อม ด้านโครงการเหมืองแร่ โครงการสำรวจและหรือผลิตปิโตรเลียม ใน
การประชุมครั้งที่ 11/2545 เมื่อวันที่ 29 พฤษภาคม 2545 และที่ประชุมมีมติเห็นชอบกับรายงาน ทั้งนี้ให้ผู้ยื่น

2/คำขอประทานบัตร...

คำขอประทานบัตรปฏิบัติตามมาตราการป้องกันและแก้ไขผลกระทบสิ่งแวดล้อม ดังปรากฏรายละเอียดใน
เอกสารสิ่งที่ส่งมาด้วย 2 และจะต้องนำเสนอผลการติดตามตรวจสอบตามแนวทางการนำเสนอผลการติดตาม
ตรวจสอบคุณภาพสิ่งแวดล้อม ดังรายละเอียดในเอกสารสิ่งที่ส่งมาด้วย 3 ทั้งนี้สำนักงานได้ดำเนินการแจ้งให้ผู้ยื่น
คำขอประทานบัตรทราบด้วยแล้ว

จึงเรียนมาเพื่อโปรดทราบ

ขอแสดงความนับถือ

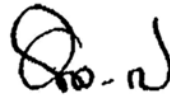

(นายอภิชัย ขวเจริญพันธ์)

รองเลขาธิการ ปฏิบัติราชการแทน

เลขาธิการสำนักงานนโยบายและแผนสิ่งแวดล้อม

กองวิเคราะห์ผลกระทบสิ่งแวดล้อม

โทรศัพท์ 0-2279-2792, 0-2279-9703

โทรสาร 0-2278-5469

พ.ศ. 2562

สรุปมาตรการป้องกันและแก้ไขผลกระทบสิ่งแวดล้อม

โครงการทำเหมืองแร่หินอุตสาหกรรมชนิดหินปูน เพื่ออุตสาหกรรมก่อสร้าง
คำขอประทานบัตรที่ 31/2539

ของ
ห้างหุ้นส่วนจำกัด ทิศนาชลบุรี
ตำบลห้วยกะปิ อำเภอเมือง จังหวัดชลบุรี

สำนักงานนโยบายและแผนสิ่งแวดล้อม

ผ1-3

สำเนาผลการพิจารณารายงานการวิเคราะห์ผลกระทบสิ่งแวดล้อมฯ
และมาตรการป้องกันและแก้ไขผลกระทบสิ่งแวดล้อมฯ
คำขอประทานบัตรที่ 1/2547 (ประทานบัตรที่ 21399/15856)
ของ บริษัท ทศนาชลบุรี จำกัด

ที่ ทส 1009.2/ 6045



สำนักงานนโยบายและแผน
ทรัพยากรธรรมชาติและสิ่งแวดล้อม
60/1 ซอยพิบูลวัฒนา 7 ถนนพระรามที่ 6
กรุงเทพฯ 10400

7 สิงหาคม 2551

เรื่อง การพิจารณารายงานการวิเคราะห์ผลกระทบสิ่งแวดล้อม

เรียน หัวหน้าผู้จัดการ ห้างหุ้นส่วนจำกัด ทศนาชลบุรี

อ้างถึง หนังสือสำนักงานนโยบายและแผนทรัพยากรธรรมชาติและสิ่งแวดล้อม ที่ ทส 1009.2/1636
ลงวันที่ 3 มีนาคม 2551

- สิ่งที่ส่งมาด้วย 1. สำเนาหนังสือ บริษัท เอส.พี.เอส.คอนซัลติ้ง เซอร์วิส จำกัด
ที่ SPS_MI.135/06/2008 ลงวันที่ 19 มิถุนายน 2551
2. มาตรการป้องกันและแก้ไขผลกระทบสิ่งแวดล้อมและมาตรการติดตามตรวจสอบ
คุณภาพสิ่งแวดล้อมโครงการเหมืองแร่หินอุตสาหกรรมชนิดหินปูน เพื่ออุตสาหกรรม
ก่อสร้าง ของห้างหุ้นส่วนจำกัด ทศนาชลบุรี คำขอประทานบัตรที่ 1/2547 ตั้งอยู่ที่
ตำบลห้วยกะปิ อำเภอเมือง จังหวัดชลบุรี

ตามหนังสือที่อ้างถึง สำนักงานนโยบายและแผนทรัพยากรธรรมชาติและสิ่งแวดล้อม
แจ้งผลการพิจารณารายงานการวิเคราะห์ผลกระทบสิ่งแวดล้อม โครงการเหมืองแร่หินอุตสาหกรรม
ชนิดหินปูน เพื่ออุตสาหกรรมก่อสร้าง ของห้างหุ้นส่วนจำกัด ทศนาชลบุรี คำขอประทานบัตรที่ 1/2547
ตั้งอยู่ที่ตำบลห้วยกะปิ อำเภอเมือง จังหวัดชลบุรี ซึ่งเสนอให้คณะกรรมการผู้ชำนาญการพิจารณา
รายงานการวิเคราะห์ผลกระทบสิ่งแวดล้อมด้านโครงการเหมืองแร่พิจารณาในการประชุมครั้งที่ 1/2551
วันที่ 23 มกราคม 2551 คณะกรรมการมีมติไม่เห็นชอบกับรายงาน โดยให้ผู้ยื่นคำขอประทานบัตร
ปรับปรุงแก้ไขข้อมูลเพิ่มเติม ความละเอียดแจ้งแล้วนั้น ต่อมาบริษัท เอส.พี.เอส.คอนซัลติ้ง เซอร์วิส
จำกัด ได้เสนอรายงานการวิเคราะห์ผลกระทบสิ่งแวดล้อมฉบับเพิ่มเติม ให้สำนักงานพิจารณา
รายละเอียดตามสิ่งที่ส่งมาด้วย 1

2/ สำนักงาน...

สำนักงานนโยบายและแผนทรัพยากรธรรมชาติและสิ่งแวดล้อมได้เสนอรายงานการวิเคราะห์ผลกระทบสิ่งแวดล้อม โครงการเหมืองแร่หินอุตสาหกรรมชนิดหินปูน เพื่ออุตสาหกรรมก่อสร้าง ของห้างหุ้นส่วนจำกัด ทศนาชลบุรี คำขอประทานบัตรที่ 1/2547 และความเห็นเบื้องต้นให้คณะกรรมการผู้ชำนาญการพิจารณารายงานการวิเคราะห์ผลกระทบสิ่งแวดล้อมด้านโครงการ เหมืองแร่พิจารณาในการประชุมครั้งที่ 11/2551 เมื่อวันที่ 9 กรกฎาคม 2551 คณะกรรมการมีมติเห็นชอบกับรายงานการวิเคราะห์ผลกระทบสิ่งแวดล้อมโครงการเหมืองแร่หินอุตสาหกรรมชนิดหินปูน เพื่ออุตสาหกรรมก่อสร้าง ของห้างหุ้นส่วนจำกัด ทศนาชลบุรี คำขอประทานบัตรที่ 1/2547 ตั้งอยู่ที่ตำบลห้วยกะปิ อำเภอเมือง จังหวัดชลบุรี โดยให้โครงการปฏิบัติตามมาตรการป้องกันและแก้ไขผลกระทบสิ่งแวดล้อมและมาตรการติดตามตรวจสอบคุณภาพสิ่งแวดล้อมอย่างเคร่งครัด ดังรายละเอียดตามสิ่งที่ส่งมาด้วย 2 ทั้งนี้ สำนักงานขอให้ห้างหุ้นส่วนจำกัด ทศนาชลบุรี ประสานผู้จัดทำรายงาน (บริษัท เอส.พี.เอส. คอนสตรัคชั่น เซอร์วิส จำกัด) จัดทำรายงานฉบับสมบูรณ์จำนวน 2 ชุด และแผ่นบันทึกข้อมูลจำนวน 8 แผ่น และรายงานภาคผนวกโดยรวบรวมเอกสารข้อมูลเพิ่มเติมตามลำดับการพิจารณาจำนวน 1 ชุด เสนอต่อสำนักงานภายในเวลา 1 เดือน เพื่อเป็นเอกสารอ้างอิงและส่งให้หน่วยงานที่เกี่ยวข้องต่อไป ทั้งนี้ สำนักงานได้สำเนาหนังสือแจ้งให้บริษัท เอส.พี.เอส.คอนสตรัคชั่น เซอร์วิส จำกัด พิจารณาดำเนินการด้วยแล้ว

จึงเรียนมาเพื่อโปรดพิจารณาดำเนินการต่อไป

ขอแสดงความนับถือ

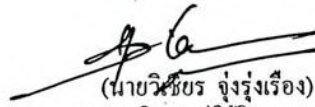

(นายวิเชียร จุ่งรุ่งเรือง)

รองเลขาธิการฯ ปฏิบัติราชการแทน

เลขาธิการสำนักงานนโยบายและแผนทรัพยากรธรรมชาติและสิ่งแวดล้อม

สำนักวิเคราะห์ผลกระทบสิ่งแวดล้อม

โทรศัพท์ 0-2265-6500 ต่อ 6788-93

โทรสาร 0-2265-6616

ที่ ทส 1009.2/ 6045

สำนักงานนโยบายและแผน
ทรัพยากรธรรมชาติและสิ่งแวดล้อม
60/1 ซอยพิบูลย์พัฒนา 7 ถนนพระรามที่ 6
กรุงเทพฯ 10400

7 สิงหาคม 2551

เรื่อง การพิจารณารายงานการวิเคราะห์ผลกระทบสิ่งแวดล้อม

เรียน หุ่นส่วนผู้จัดการ ห้างหุ้นส่วนจำกัด ทศนาชลบุรี

อ้างถึง หนังสือสำนักงานนโยบายและแผนทรัพยากรธรรมชาติและสิ่งแวดล้อม ที่ ทส 1009.2/1636
ลงวันที่ 3 มีนาคม 2551

- สิ่งที่ส่งมาด้วย 1. สำเนาหนังสือ บริษัท เอส.พี.เอส.คอนซัลติ้ง เซอร์วิส จำกัด
ที่ SPS_MI.135/06/2008 ลงวันที่ 19 มิถุนายน 2551
2. มาตรการป้องกันและแก้ไขผลกระทบสิ่งแวดล้อมและมาตรการติดตามตรวจสอบ
คุณภาพสิ่งแวดล้อมโครงการเหมืองแร่หินอุตสาหกรรมชนิดหินปูน เพื่ออุตสาหกรรม
ก่อสร้าง ของห้างหุ้นส่วนจำกัด ทศนาชลบุรี คำขอประทานบัตรที่ 1/2547 ตั้งอยู่ที่
ตำบลห้วยกะปิ อำเภอเมือง จังหวัดชลบุรี

ตามหนังสือที่อ้างถึง สำนักงานนโยบายและแผนทรัพยากรธรรมชาติและสิ่งแวดล้อม
แจ้งผลการพิจารณารายงานการวิเคราะห์ผลกระทบสิ่งแวดล้อม โครงการเหมืองแร่หินอุตสาหกรรม
ชนิดหินปูน เพื่ออุตสาหกรรมก่อสร้าง ของห้างหุ้นส่วนจำกัด ทศนาชลบุรี คำขอประทานบัตรที่ 1/2547
ตั้งอยู่ที่ตำบลห้วยกะปิ อำเภอเมือง จังหวัดชลบุรี ซึ่งเสนอให้คณะกรรมการผู้ชำนาญการพิจารณา
รายงานการวิเคราะห์ผลกระทบสิ่งแวดล้อมด้านโครงการเหมืองแร่พิจารณาในการประชุมครั้งที่ 1/2551
วันที่ 23 มกราคม 2551 คณะกรรมการมีมติไม่เห็นชอบกับรายงาน โดยให้ผู้ยื่นคำขอประทานบัตร
ปรับปรุงแก้ไขข้อมูลเพิ่มเติม ความละเอียดแจ้งแล้วนั้น ต่อมาบริษัท เอส.พี.เอส.คอนซัลติ้ง เซอร์วิส
จำกัด ได้เสนอรายงานการวิเคราะห์ผลกระทบสิ่งแวดล้อมฉบับเพิ่มเติม ให้สำนักงานพิจารณา
รายละเอียดตามสิ่งที่ส่งมาด้วย 1

2/ สำนักงาน...

สำนักงานนโยบายและแผนทรัพยากรธรรมชาติและสิ่งแวดล้อมได้เสนอรายงานการวิเคราะห์ผลกระทบสิ่งแวดล้อม โครงการเหมืองแร่หินอุตสาหกรรมชนิดหินปูน เพื่ออุตสาหกรรมก่อสร้าง ของห้างหุ้นส่วนจำกัด ทศนาชลบุรี คำขอประทานบัตรที่ 1/2547 และความเห็นเบื้องต้นให้คณะกรรมการผู้ชำนาญการพิจารณารายงานการวิเคราะห์ผลกระทบสิ่งแวดล้อมด้านโครงการ เหมืองแร่พิจารณาในการประชุมครั้งที่ 11/2551 เมื่อวันที่ 9 กรกฎาคม 2551 คณะกรรมการมีมติเห็นชอบกับรายงานการวิเคราะห์ผลกระทบสิ่งแวดล้อมโครงการเหมืองแร่หินอุตสาหกรรมชนิดหินปูน เพื่ออุตสาหกรรมก่อสร้าง ของห้างหุ้นส่วนจำกัด ทศนาชลบุรี คำขอประทานบัตรที่ 1/2547 ตั้งอยู่ที่ตำบลห้วยกะปิ อำเภอเมือง จังหวัดชลบุรี โดยให้โครงการปฏิบัติตามมาตรการป้องกันและแก้ไขผลกระทบสิ่งแวดล้อมและมาตรการติดตามตรวจสอบคุณภาพสิ่งแวดล้อมอย่างเคร่งครัด ดังรายละเอียดตามสิ่งที่ส่งมาด้วย 2 ทั้งนี้ สำนักงานขอให้ห้างหุ้นส่วนจำกัด ทศนาชลบุรี ประสานผู้จัดทำรายงาน (บริษัท เอส.พี.เอส. คอนสตรัคชั่น เซอร์วิส จำกัด) จัดทำรายงานฉบับสมบูรณ์จำนวน 2 ชุด และแนบบันทึกข้อมูลจำนวน 8 แผ่น และรายงานภาคผนวกโดยรวบรวมเอกสารข้อมูลเพิ่มเติมตามลำดับการพิจารณาจำนวน 1 ชุด เสนอต่อสำนักงานภายในเวลา 1 เดือน เพื่อเป็นเอกสารอ้างอิงและส่งให้หน่วยงานที่เกี่ยวข้องต่อไป ทั้งนี้ สำนักงานได้สำเนาหนังสือแจ้งให้บริษัท เอส.พี.เอส.คอนสตรัคชั่น เซอร์วิส จำกัด พิจารณาดำเนินการด้วยแล้ว

จึงเรียนมาเพื่อโปรดพิจารณาดำเนินการต่อไป

ขอแสดงความนับถือ

(นายวิเชียร จุ่งรุ่งเรือง)
รองเลขาธิการ ปฏิบัติราชการแทน
เลขาธิการสำนักงานนโยบายและแผนทรัพยากรธรรมชาติและสิ่งแวดล้อม

สำนักวิเคราะห์ผลกระทบสิ่งแวดล้อม
โทรศัพท์ 0-2265-6500 ต่อ 6788-93
โทรสาร 0-2265-6616

ผู้ตรวจ
ผู้แทน
ผู้พิมพ์
ผู้ร่าง
ไฟล์/คช

มาตรการป้องกันและแก้ไขผลกระทบสิ่งแวดล้อม และมาตรการติดตามตรวจสอบคุณภาพสิ่งแวดล้อม

โครงการเหมืองแร่หินอุตสาหกรรม
ชนิดหินปูน เพื่ออุตสาหกรรมก่อสร้าง

คำขอประทานบัตรที่ 1/2547

ตำบลห้วยกะปิ อำเภอเมือง จังหวัดชลบุรี



สำนักงานนโยบายและแผนทรัพยากรธรรมชาติและสิ่งแวดล้อม

สำเนามาตรการป้องกันและแก้ไขผลกระทบสิ่งแวดล้อมฯ
คำขอต่ออายุประทานบัตรที่ 1/2553 (ประทานบัตรที่ 21372/15606)
ร่วมแผนผังโครงการทำเหมืองเดียวกันกับประทานบัตรที่ 21388/15469
ของ ห้างหุ้นส่วนจำกัด ทศนาชลบุรี

มาตรการป้องกันและแก้ไขผลกระทบสิ่งแวดล้อม
สำหรับคำขอต่ออายุประทานบัตรที่ ๑/๒๕๕๓ (ประทานบัตรที่ ๒๑๓๓๘/๑๕๖๐๖)
ร่วมแผนผังโครงการทำเหมืองเดียวกันกับประทานบัตรที่ ๒๑๓๘๘/๑๕๔๖๙
โครงการเหมืองแร่หินอุตสาหกรรมชนิดหินปูน เพื่ออุตสาหกรรมก่อสร้าง
ของห้างหุ้นส่วนจำกัด ทิศนาชลบุรี
ที่ ตำบลห้วยกะปิ อำเภอเมือง จังหวัดชลบุรี

๑. ให้เว้นแนวเขตไม่ทำเหมืองจากแนวเขตคำขอต่ออายุประทานบัตร เป็นระยะอย่างน้อย ๑๐ เมตร (ตั้งแต่หมุดหลักฐานที่ ๑๔-๑-๒-๓-๔-๕-๖-๗-๘-๙-๑๐) และกันเขตไม่ทำเหมืองห่างจากเส้นทางสาธารณประโยชน์ด้านทิศเหนือ ทิศใต้ ทิศตะวันตก และบริเวณตอนกลางของพื้นที่คำขอฯ เป็นระยะ ๕๐ เมตร

๒. กำหนดการเปิดหน้าเหมืองให้มีทิศทางและลำดับขั้นตอน ตลอดจนขอบเขตพื้นที่ทำเหมืองตามแผนผังโครงการทำเหมืองโดยเคร่งครัด ให้เปิดหน้าเหมืองในลักษณะขั้นบันได โดยมีความสูงของขั้นบันไดไม่เกิน ๑๐ เมตร ความกว้างของขั้นบันไดไม่น้อยกว่า ๑๐ เมตร และควบคุมความลาดเอียงโดยรวมไม่เกิน ๔๕ องศา

๓. ให้ใช้ปริมาณวัตถุระเบิดไม่เกิน ๘๒ กิโลกรัมต่อจังหวัดหวง่วง จุดระเบิดด้วยแท่งไฟฟ้า แบบหน่วงเวลา ระหว่างเวลา ๑๖.๐๐-๑๗.๐๐ น. ทำการระเบิดวันละ ๑ ครั้ง โดยให้มีสัญญาณเตือนก่อนการระเบิดให้เห็นในระยะไม่น้อยกว่า ๕๐๐ เมตร และให้ได้ยินนานกว่า ๓ นาที พร้อมติดป้ายเตือนเวลาทำการระเบิดและเขตการใช้วัตถุระเบิดที่ปากทางเข้าเหมือง

๔. ให้สร้างคันทำนบดิน ขนาดฐานกว้าง ๓ เมตร ความสูง ๑.๕ เมตร สันบนกว้าง ๒ เมตร ร่วมกับคูระบายน้ำตามแนวขอบบ่อเหมืองด้านที่อยู่ติดกับโรงโม่หินของโครงการ และหมั่นดูแลตรวจสอบให้มีสภาพมั่นคงแข็งแรงอยู่เสมอ พร้อมทั้งปลูกพืชคลุมดิน เช่น หญ้าแฝก และต้นไม้โตเร็วทรงสูงบนคันทำนบดิน เพื่อเพิ่มพื้นที่สีเขียวและเป็นฉากกั้นกิจกรรมพื้นที่ทำเหมือง

๕. ให้ดูแลและขุดลอกคูระบายน้ำและบ่อตกตะกอนอย่างน้อยปีละ ๑ ครั้ง ก่อนถึงฤดูฝน เพื่อใช้รองรับปริมาณน้ำฝนชะล้างผ่านบริเวณพื้นที่โครงการและโรงโม่หินได้อย่างมีประสิทธิภาพ

๖. ให้ใช้น้ำจากบ่อดักตะกอนหรือแหล่งน้ำอื่นฉีดพรมน้ำบนแนวเส้นทางขนส่งหินในบริเวณพื้นที่โครงการ ตลอดจนเส้นทางขนส่งจากพื้นที่โครงการสู่พื้นที่ภายนอก อย่างน้อยวันละ ๓-๔ ครั้ง หรือตามความเหมาะสมกับสภาพภูมิอากาศ เพื่อลดการฟุ้งกระจายของฝุ่นละออง พร้อมทั้งหมั่นดูแลปรับปรุงสภาพเส้นทางขนส่งแร่และเส้นทางสาธารณะที่ใช้ประโยชน์ในการขนส่งให้มีสภาพใช้งานได้ดีและปลอดภัยอยู่เสมอ

๗. การขนส่งแร่ออกจากพื้นที่จะต้องใช้ความเร็วและน้ำหนักของรถบรรทุกให้เป็นไปตามที่ทางราชการกำหนดและควบคุมความเร็วไม่เกิน ๒๕ กิโลเมตร/ชั่วโมง ในช่วงที่ผ่านชุมชน พร้อมทั้งให้ปิดคลุมกระเบรบรรทุกให้มีติดก่อนออกนอกพื้นที่โครงการ

๘. จัดหาและกำชับให้พนักงานสวมใส่อุปกรณ์ป้องกันอันตรายส่วนบุคคล เช่น หมวกนิรภัย รองเท้ากันภัย ถุงมือนิรภัย หน้ากากกันฝุ่น เครื่องป้องกันตา ป้องกันหู ฯลฯ ตามความเหมาะสมของลักษณะงาน และจัดให้มีการตรวจสุขภาพของพนักงาน อย่างน้อยปีละ ๒ ครั้ง พร้อมทั้งรายงานผลให้กรมอุตสาหกรรมพื้นฐานและการเหมืองแร่ และสำนักงานนโยบายและแผนทรัพยากรธรรมชาติและสิ่งแวดล้อมทราบ

/๙. ให้ปรับปรุง

๙. ให้ปรับปรุงโรงไหมหินเป็นระบบปิด และจัดให้มีระบบป้องกันผลกระทบสิ่งแวดล้อมให้ครบถ้วน ตามประกาศกรมอุตุนิยมวิทยาพื้นฐานและการเหมืองแร่ เรื่อง ให้โรงไหมบดหรือย่อยหินมีระบบป้องกันผลกระทบสิ่งแวดล้อม ลงวันที่ ๑๒ มกราคม ๒๕๔๘ พร้อมทั้งดูแลบำรุงรักษาและใช้ระบบในขณะทำการผลิตแร่อย่างสม่ำเสมอ โดยเฉพาะระบบป้องกันและลดการฟุ้งกระจายของฝุ่นละออง

๑๐. ให้ความช่วยเหลือด้านงบประมาณแก่ราษฎรในชุมชนใกล้เคียงหากได้รับผลกระทบด้านสุขภาพอนามัยจากการทำเหมืองของโครงการ

๑๑. ให้ดำเนินการจัดตั้งกองทุนฟื้นฟูพื้นที่ทำเหมือง โดยเก็บจากกำไรการผลิตแร่ในอัตราต้นละประมาณ ๐.๕๐ บาท หรือไม่น้อยกว่าปีละ ๒๐๐,๐๐๐ บาท (สองแสนบาท) เพื่อใช้สำหรับการดำเนินงานด้านการฟื้นฟูพื้นที่ที่ผ่านการทำเหมืองแร่แล้ว และบริเวณพื้นที่ที่เกี่ยวข้องกับการทำเหมือง ทั้งนี้ ให้มีหลักฐานทางบัญชีให้เจ้าหน้าที่สามารถตรวจสอบได้ตลอดเวลา

๑๒. ให้ปฏิบัติตามแผนการจัดการพื้นที่หมู่เหมืองบริเวณเขาเชิงเทียนที่กำหนดโดยหน่วยงานราชการ

๑๓. ให้ติดตามตรวจสอบคุณภาพสิ่งแวดล้อม และรายงานผลให้กรมอุตุนิยมวิทยาพื้นฐานและการเหมืองแร่ และสำนักงานนโยบายและแผนทรัพยากรธรรมชาติและสิ่งแวดล้อมทราบทุกครั้ง โดยมีรายละเอียด ดังนี้

๑๓.๑ ตรวจวัดปริมาณฝุ่นละอองรวมในอากาศ (TSP) ฝุ่นละอองขนาด ๑๐ ไมครอน (PM ๑๐) และระดับเสียงทั่วไป ในบริเวณโรงเรียนวัดเขาเชิงเทียนเทพาราม วัดวังตะโก บ้านไร่ไหล่า และโรงไหมหินของโครงการ ปีละ ๒ ครั้ง ในช่วงเดือนกุมภาพันธ์-เมษายน และเดือนกันยายน-พฤศจิกายน

๑๓.๒ ตรวจวัดแรงสั่นสะเทือน ในบริเวณวัดเขาเชิงเทียนฯ และบ้านซากพุดซา ปีละ ๒ ครั้ง ในช่วงเดือนกุมภาพันธ์-เมษายน และเดือนกันยายน-พฤศจิกายน

๑๓.๓ ตรวจวัดคุณภาพน้ำผิวดินและน้ำใต้ดิน ได้แก่ ห้วยกะปิ บ่อบาดาลวัดเขาเชิงเทียนฯ บ่อน้ำตื้นบ้านวังตะโก บ่อน้ำตื้นบ้านไร่ไหล่า โดยให้วิเคราะห์หาค่าความเป็นกรด-ด่าง ความขุ่นข้น ความกระด้างรวม สารละลายแขวนลอย ของแข็งละลาย ปริมาณเหล็กรวม และซิลิเฟต ปีละ ๒ ครั้ง ในช่วงเดือนกุมภาพันธ์-เมษายน และเดือนกันยายน-พฤศจิกายน

๑๓.๔ ติดตามตรวจสอบระดับน้ำบาดาลที่วัดเขาเชิงเทียนฯ อย่างน้อยปีละ ๑ ครั้ง

๑๔. ให้ทำการฟื้นฟูสภาพพื้นที่ที่ใช้ทำเหมืองควบคู่ไปกับการทำเหมือง ดังนี้

๑๔.๑ ให้รักษาสภาพพืชพันธุ์ไม้ที่มีอยู่เดิมพร้อมปลูกเสริมไม้ยืนต้นท้องถิ่นหรือไม่โตเร็วทดแทน เช่น สนทะเล และสนประดิพัทธ์ เป็นต้น ระยะ ๒x๒ เมตร แบบสลับฟันปลา ในพื้นที่ที่เว้นไม่ทำเหมือง บนคันทำนบกั้น และริมเส้นทางขนส่งแร่ พร้อมทั้งดูแลรักษาต้นไม้เหล่านั้นให้มีความเจริญเติบโตที่ดี เพื่อลดผลกระทบด้านทัศนียภาพกิจกรรมการทำเหมือง และเพิ่มพื้นที่สีเขียวในพื้นที่โครงการ

๑๔.๒ ให้ขุดหลุมหรือร่องบนชั้นบันไดหน้าเหมืองบนภูเขาที่ทำถึงขอบเขตที่ทำเหมืองแล้ว พร้อมนำเปลือกดินใส่หลุมหรือร่องดังกล่าว รวมทั้งพื้นที่ชั้นบันไดให้เต็มแล้วปลูกพืชคลุมดิน และไม้พุ่มต้นไม่ท้องถิ่นหรือไม่โตเร็ว ระยะปลูก ๒x๒ เมตร แบบสลับฟันปลา ดังแนวทางดำเนินการในเอกสารแนบสำหรับหน้าเหมืองซึ่งมีลักษณะเป็นบ่อเหมืองลึกลงไปจากระดับพื้นดินโดยรอบ ให้ปรับแต่งขอบบ่อเหมืองและความลาดชันของชั้นบันไดที่อยู่เหนือระดับน้ำให้อยู่ในสภาพแข็งแรงและปลอดภัย แล้วนำเปลือกดินมาปิดทับเพื่อปลูกพืชคลุมดิน เพื่อป้องกันการชะล้างพังทลายของดิน และพัฒนาเป็นบ่อเก็บกักน้ำเพื่อใช้สอยต่อไป

/ ทั้งนี้ ให้จัดทำแผน...

ทั้งนี้ ให้จัดทำแผนและรายงานผลการดำเนินการฟื้นฟูพื้นที่เหมืองให้กรมอุตสาหกรรมพื้นฐานและการเหมืองแร่ และสำนักงานนโยบายและแผนทรัพยากรธรรมชาติและสิ่งแวดล้อมทราบทุก ๓ ปี นับจากวันที่ได้รับอนุญาตการต่ออายุประทานบัตรฯ

๑๕. ให้รื้อถอนอาคารหรือสิ่งปลูกสร้าง เครื่องจักรอุปกรณ์ที่ใช้ในการทำเหมืองออกจากบริเวณพื้นที่ทำเหมือง แล้วปรับสภาพพื้นที่ฯ เพื่อปลูกพืชคลุมดิน และต้นไม้ท้องถิ่นหรือไม่ใดเร็วตามที่ได้เสนอไว้ในรายงานการศึกษาผลกระทบสิ่งแวดล้อมสำหรับคำขอต่ออายุประทานบัตร โดยดำเนินการให้แล้วเสร็จก่อนประทานบัตรจะสิ้นอายุไม่น้อยกว่า ๑ เดือน

๑๖. ให้ผู้ถือประทานบัตรส่งรายงานผลการปฏิบัติตามมาตรการป้องกันและแก้ไขผลกระทบสิ่งแวดล้อมตามที่กรมอุตสาหกรรมพื้นฐานและการเหมืองแร่กำหนดไว้ ซึ่งจัดทำโดยวิศวกรควบคุมการทำเหมืองให้กรมอุตสาหกรรมพื้นฐานและการเหมืองแร่ทราบ และตรวจสอบทุก ๖ เดือน ในช่วงเดือนพฤษภาคม-กรกฎาคม และเดือนพฤศจิกายน-มกราคม ของทุกปี

๑๗. หากได้รับการร้องเรียนจากราษฎรในบริเวณใกล้เคียงว่าได้รับความเดือดร้อนรำคาญจากการดำเนินโครงการ หรือสาธารณสมบัติได้รับความเสียหายจากการทำเหมืองและกิจกรรมที่เกี่ยวข้อง และทางราชการได้ตรวจพบว่า ไม่ปฏิบัติตามมาตรการที่ได้กำหนดไว้ ผู้ถือประทานบัตรจะต้องยุติการทำเหมืองตามคำสั่งของทางราชการ แล้วแก้ไขเหตุแห่งความเดือดร้อนให้เสร็จสิ้นก่อนที่จะดำเนินการต่อไป

๑๘. หากผู้ถือประทานบัตรมีความประสงค์จะเปลี่ยนแปลงรายละเอียดการทำเหมืองหรือการดำเนินกิจกรรมเกี่ยวเนื่องที่แตกต่างจากที่เสนอไว้ในรายงานการศึกษาผลกระทบสิ่งแวดล้อมและมาตรการป้องกันแก้ไขสำหรับคำขอต่ออายุประทานบัตร จะต้องเสนอรายละเอียดที่จะเปลี่ยนแปลงดังกล่าว พร้อมทั้งข้อมูลเหตุผลความจำเป็นและมาตรการป้องกันแก้ไขผลกระทบสิ่งแวดล้อมที่สอดคล้องกับการเปลี่ยนแปลง ให้กรมอุตสาหกรรมพื้นฐานและการเหมืองแร่ พิจารณาให้ความเห็นชอบก่อน

๑๙. ในระหว่างการทำเหมืองหากขุดพบโบราณวัตถุ หรือร่องรอยโบราณคดี ไม่ว่าจะเป็นภาพเขียนสีหรืออื่นๆ ที่มีความสำคัญทางประวัติศาสตร์ จะต้องรายงานและขอความร่วมมือกรมศิลปากร หรือสำนักงานศิลปากรในท้องที่เข้าไปดำเนินการตรวจสอบพื้นที่ ทั้งนี้ในระหว่างการทำเหมืองจะต้องหยุดการทำเหมืองชั่วคราวและหากพิสูจน์แล้วว่าเป็นแหล่งโบราณคดี ผู้ถือประทานบัตรจะต้องปฏิบัติตามเงื่อนไขของหน่วยงานที่เกี่ยวข้องโดยไม่มีข้อเรียกร้องใดๆ

สำนักบริหารสิ่งแวดล้อม
กรมอุตสาหกรรมพื้นฐานและการเหมืองแร่
พฤศจิกายน ๒๕๕๔

๒๒ ๐๐๕

(นายอนุ กัลลประวิทย์)

นักวิชาการสิ่งแวดล้อม ระดับชำนาญการพิเศษ
หัวหน้ากลุ่มกำกับและบริหารรังควาณสิ่งแวดล้อม ๒

สำเนาผลการพิจารณารายงานการวิเคราะห์ผลกระทบสิ่งแวดล้อมฯ
และมาตรการป้องกันและแก้ไขผลกระทบสิ่งแวดล้อมฯ
คำขอต่ออายุประทานบัตรที่ 3/2559 (ประทานบัตรที่ 21388/15469)
รวมแผนผังโครงการทำเหมืองเดียวกันกับคำขอต่ออายุประทานบัตรที่
4/2559 (ประทานบัตรที่ 21399/15856) และประทานบัตรที่
21372/15606 ของบริษัท ทศนาชลบุรี จำกัด

อก ๐๕๐๘/๓๖๓๖

กรมอุตสาหกรรมพื้นฐานและการเหมืองแร่
ถนนพระรามที่ ๖ กทม. ๑๐๕๐๐

๑๒ กรกฎาคม ๒๕๖๐

เรื่อง ผลการพิจารณารายงานการศึกษาผลกระทบสิ่งแวดล้อมและมาตรการป้องกันแก้ไข สำหรับคำขอต่ออายุประทานบัตรที่ ๓/๒๕๕๔ (ประทานบัตรที่ ๒๑๓๘๘/๑๕๕๖๔) รวมแผนผังโครงการทำเหมืองเดียวกันกับคำขอต่ออายุประทานบัตรที่ ๔/๒๕๕๔ (ประทานบัตรที่ ๒๑๓๘๙/๑๕๕๖๖) และประทานบัตรที่ ๒๑๓๗๒/๑๕๖๐๖ ของบริษัท หัสนาชลบุรี จำกัด

เรียน ผู้ว่าราชการจังหวัดชลบุรี

อ้างถึง หนังสือสำนักงานอุตสาหกรรมจังหวัดชลบุรี ที่ ขบ ๐๐๓๓(๒)/๑๘๕๒ ลงวันที่ ๑๔ มิถุนายน ๒๕๖๐

สิ่งที่ส่งมาด้วย มาตรการป้องกันและแก้ไขผลกระทบสิ่งแวดล้อม สำหรับคำขอต่ออายุประทานบัตรที่ ๓/๒๕๕๔ (ประทานบัตรที่ ๒๑๓๘๘/๑๕๕๖๔) รวมแผนผังโครงการทำเหมืองเดียวกันกับคำขอต่ออายุประทานบัตรที่ ๔/๒๕๕๔ (ประทานบัตรที่ ๒๑๓๘๙/๑๕๕๖๖) และประทานบัตรที่ ๒๑๓๗๒/๑๕๖๐๖ จำนวน ๑ ฉบับ

ตามหนังสือที่อ้างถึง สำนักงานอุตสาหกรรมจังหวัดชลบุรี ส่งรายงานการศึกษาผลกระทบสิ่งแวดล้อมและมาตรการป้องกันแก้ไข สำหรับคำขอต่ออายุประทานบัตรที่ ๓/๒๕๕๔ (ประทานบัตรที่ ๒๑๓๘๘/๑๕๕๖๔) รวมแผนผังโครงการทำเหมืองเดียวกันกับคำขอต่ออายุประทานบัตรที่ ๔/๒๕๕๔ (ประทานบัตรที่ ๒๑๓๘๙/๑๕๕๖๖) และประทานบัตรที่ ๒๑๓๗๒/๑๕๖๐๖ โครงการเหมืองแร่หินอุตสาหกรรมชนิดหินปูนเพื่ออุตสาหกรรมก่อสร้าง ของบริษัท หัสนาชลบุรี จำกัด ตั้งอยู่ที่ตำบลห้วยกะปิ อำเภอเมือง จังหวัดชลบุรี ให้กรมอุตสาหกรรมพื้นฐานและการเหมืองแร่พิจารณา ความละเอียดแจ้งแล้ว นั้น

กรมอุตสาหกรรมพื้นฐานและการเหมืองแร่ ได้พิจารณาให้ความเห็นชอบกับรายงานการศึกษาดังกล่าว โดยให้ผู้ถือประทานบัตรปฏิบัติตามมาตรการป้องกันและแก้ไขผลกระทบสิ่งแวดล้อม ที่กำหนดไว้เดิม ตามหนังสือสำนักงานนโยบายและแผนสิ่งแวดล้อม ที่ วว ๐๘๐๔/๑๓๓๒๓ ลงวันที่ ๑๒ ตุลาคม ๒๕๕๓ และมาตรการฯ ที่กำหนดใหม่ให้สอดคล้องกับแผนการทำเหมืองที่จะดำเนินการต่อไปในการต่ออายุประทานบัตรดังกล่าว รายละเอียดตามสิ่งที่ส่งมาด้วย ทั้งนี้ ให้ยกเลิกมาตรการป้องกันและแก้ไขผลกระทบสิ่งแวดล้อม สำหรับคำขอต่ออายุประทานบัตรที่ ๒/๒๕๕๑ (ประทานบัตรที่ ๒๑๓๘๘/๑๕๕๖๔) หากผู้ถือประทานบัตรจะขอทำเหมืองใกล้ทางสาธารณประโยชน์ ในระยะ ๑๐ เมตร จะต้องดำเนินการขออนุญาตทำเหมืองใกล้ทางสาธารณประโยชน์ ตามขั้นตอนของทางราชการกำหนดและจากหน่วยงานที่เกี่ยวข้อง

จึงเรียนมาเพื่อโปรดทราบและพิจารณาขอหมายให้อุตสาหกรรมจังหวัดชลบุรีดำเนินการ

ขอไปด้วย จะขอบคุณยิ่ง
สำเนาถูกต้อง

(นายธรรมวุฒิ ถิ่นเกาะแก้ว)
วิศวกรเหมืองแร่ปฏิบัติการ
สำเนาถูกต้อง
สำนักบริหารสิ่งแวดล้อม

ขอแสดงความนับถือ

(นายสมบูรณ์ อินทรีย์ยืน)

สำเนาผลการพิจารณาแผนการฟื้นฟูพื้นที่จากการทำเหมืองแร่
และมาตรการป้องกันและแก้ไขผลกระทบสิ่งแวดล้อมฯ (ฉบับแก้ไข)

สำหรับคำขอต่ออายุประทานบัตรที่ 3/2559 (ประทานบัตรที่
21388/15469) ร่วมแผนผังโครงการทำเหมืองเดียวกันกับคำขอต่ออายุ
ประทานบัตรที่ 4/2559 (ประทานบัตรที่ 21399/15856) และประทาน
บัตรที่ 21372/15606 ของบริษัท ทศนาชลบุรี จำกัดฯ

บันทึกข้อความ

ที่	๑๕๔
วันที่	๑๕ กค ๒๕๖๒
เวลา	๑๕:๓๐

สาร กบส. กลุ่มประเมินและเฝ้าระวังคุณภาพสิ่งแวดล้อม ๒ โทร. ๐ ๒๒๐๒ ๓๗๕๘

วันที่ ๑๕ กรกฎาคม ๒๕๖๒

การพิจารณาแผนการฟื้นฟูพื้นที่จากการทำเหมืองแร่ และการปรับปรุงมาตรการฯ สำหรับคำขอต่ออายุ
ประทานบัตร

เรียน ผอ.กบอ.

ตามที่ กบอ. ได้มีหนังสือ ที่ ๐๔/๑๒๕๓ ลงวันที่ ๑๗ มิถุนายน ๒๕๖๒ ส่งแผนการฟื้นฟูพื้นที่
ที่ผ่านการทำเหมืองแร่ และแผนผังโครงการทำเหมือง (ฉบับตรวจสอบวันที่ ๖ มิถุนายน ๒๕๖๒) สำหรับคำขอ
ต่ออายุประทานบัตรที่ ๓/๒๕๕๔ (ประทานบัตรที่ ๒๑๓๘๘/๑๕๕๖๔) และคำขอต่ออายุประทานบัตรที่
๔/๒๕๕๔ (ประทานบัตรที่ ๒๑๓๙๔/๑๕๕๖๖) ของบริษัท หักสนาชลบุรี จำกัด ชนิดแร่หินอุตสาหกรรมชนิด
หินปูน เพื่ออุตสาหกรรมก่อสร้าง ที่ตำบลห้วยกะปิ อำเภอเมือง จังหวัดชลบุรี ให้ กบส. พิจารณาให้ความเห็น
เกี่ยวกับความสอดคล้องกับมาตรการป้องกันและแก้ไขผลกระทบสิ่งแวดล้อม ความละเอียดแจ้งแล้ว นั้น

กบส. ได้ตรวจสอบแล้ว ขอเรียนว่า คำขอต่ออายุประทานบัตรที่ ๓/๒๕๕๔ ร่วมแผนผัง
โครงการทำเหมืองเดียวกันกับคำขอต่ออายุประทานบัตรที่ ๔/๒๕๕๔ และประทานบัตรที่ ๒๑๓๗๒/๑๕๖๐๖
ของบริษัท หักสนาชลบุรี จำกัด และประทานบัตรกลุ่มเขาเชิงเทียนอีก ๗ แปลง รวมทั้งสิ้น ๑๐ แปลง
ได้รับอนุญาตให้ร่วมแผนผังโครงการทำเหมืองกลุ่มเขาเชิงเทียน เมื่อวันที่ ๗ กุมภาพันธ์ ๒๕๖๒ ซึ่งบริษัท
หักสนาชลบุรี จำกัด ได้ส่งแผนการฟื้นฟูพื้นที่การทำเหมืองของทั้ง ๓ แปลง ที่มีการปรับปรุงให้สอดคล้องกับ
แผนผังโครงการทำเหมือง พร้อมทั้งเสนองบประมาณสำหรับเป็นค่าใช้จ่ายในการฟื้นฟูพื้นที่ รวมทั้งสิ้น
๑,๘๗๕,๗๕๐ บาท มีรายละเอียด ดังนี้

๑. คำขอต่ออายุประทานบัตรที่ ๓/๒๕๕๔ เนื้อที่ ๑๔๘-๑-๒๔ ไร่ มีพื้นที่ฟื้นฟู จำนวน ๑๑.๘ ไร่
และพื้นที่ที่ต้องมีการปรับปรุงสภาพและปลูกพืชคลุมดิน จำนวน ๑๘.๕ ไร่ เสนองบประมาณสำหรับเป็นค่าใช้จ่าย
ในการฟื้นฟูพื้นที่ เป็นจำนวน ๗๔๓,๕๕๐ บาท

๒. คำขอต่ออายุประทานบัตรที่ ๔/๒๕๕๔ เนื้อที่ ๓๕-๒-๑๔ ไร่ มีพื้นที่ฟื้นฟู จำนวน
๗ ไร่ และพื้นที่ที่ต้องมีการปรับปรุงสภาพและปลูกพืชคลุมดิน จำนวน ๔ ไร่ เสนองบประมาณสำหรับเป็นค่าใช้จ่าย
ในการฟื้นฟูพื้นที่ เป็นจำนวน ๔๖๗,๕๐๐ บาท

๓. ประทานบัตรที่ ๒๑๓๗๒/๑๕๖๐๖ เนื้อที่ ๑๐๑-๐-๒๖ ไร่ มีพื้นที่ฟื้นฟู จำนวน
๑๕.๒ ไร่ และพื้นที่ที่ต้องมีการปรับปรุงสภาพและปลูกพืชคลุมดิน จำนวน ๘ ไร่ เสนองบประมาณสำหรับเป็น
ค่าใช้จ่ายในการฟื้นฟูพื้นที่ เป็นจำนวน ๖๖๔,๘๐๐ บาท ซึ่งประทานบัตรแปลงนี้ยังคงต้องดำเนินการตาม
แนวทางการบริหารจัดการกองทุนฟื้นฟูพื้นที่จนสิ้นอายุประทานบัตร

กบส. พิจารณาแล้ว เห็นว่า แผนการฟื้นฟูพื้นที่จากการทำเหมืองแร่ สำหรับคำขอต่ออายุ
ประทานบัตรที่ ๓/๒๕๕๔ และคำขอต่ออายุประทานบัตรที่ ๔/๒๕๕๔ ของบริษัท หักสนาชลบุรี จำกัด มีความ
สอดคล้องกับแผนผังโครงการทำเหมือง (ฉบับตรวจสอบวันที่ ๖ มิถุนายน ๒๕๖๒) ทั้งนี้ จากการตรวจสอบแผนผัง
โครงการทำเหมืองดังกล่าวมีพื้นที่เว้นการทำเหมืองบางส่วนไม่สอดคล้องกับแผนผังโครงการทำเหมืองในรายงาน
การศึกษาด้านสิ่งแวดล้อมประกอบการต่ออายุประทานบัตร ซึ่ง กบส. ได้ให้ความเห็นตามหนังสือ กบส. (สบส.
เดิม) ที่ ๐๘/ก(๒)๔๔๘ และที่ ๐๘/ก(๒)๔๔๙ ลงวันที่ ๑๗ กรกฎาคม ๒๕๖๐ จึงเห็นควรให้มีการปรับปรุง

มาตรการฯ...

สำหรับคำขอต่ออายุประทานบัตรทั้ง ๒ แปลงดังกล่าวให้มีความเหมาะสม รายละเอียดตามเอกสาร
แนบ ๒ พร้อมทั้งส่งแผนผังโครงการทำเหมือง ประกอบการพิจารณาคำขอต่ออายุประทานบัตรที่
๓/๒๕๕๙ รวมแผนผังโครงการทำเหมืองเดียวกันกับคำขอต่ออายุประทานบัตรที่ ๓/๒๕๕๙ จำนวน ๑ เล่ม
พร้อมด้วยแล้ว

จึงเรียนมาเพื่อโปรดพิจารณาดำเนินการในส่วนที่เกี่ยวข้องต่อไป ทั้งนี้ กบส. ได้แจ้งผลการ
พิจารณาให้สำนักงานนโยบายและแผนทรัพยากรธรรมชาติและสิ่งแวดล้อม และ สรช.๖ ทราบด้วยแล้ว

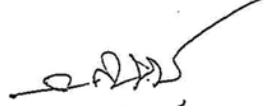
(นายอนุ กัฏฐประกิจย์)
ผู้อำนวยการกองบริหารสิ่งแวดล้อม

เชยส กาค
เพื่อโปรดดำเนินการ

(นายอนุ กัฏฐประกิจย์)
ผู้อำนวยการกองบริหารสิ่งแวดล้อม
ที่ว่าการกรมทรัพยากรธรรมชาติและสิ่งแวดล้อม
๕ กค ๕๕๖๒

เชยส กาค
นายอนุ กัฏฐประกิจย์
(นายทรงวุฒิ อภิสิทธิ์ทอง)
ผู้อำนวยการกองบริหารสิ่งแวดล้อม

ทนาย/ทนาย
อริส ก.๖๖

สำเนาประธานบัตรที่ 21388/15469, ประธานบัตรที่ 21399/15856
และประธานบัตรที่ 21372/15606 ของบริษัท ทักษนาชลบุรี จำกัด



ประธานบัตร

ประธานบัตรที่ ๒๑๑๘๘/๑๕๕๖๘๘
 ประธานบัตรฉบับนี้ออกให้แก่ ห้างหุ้นส่วนจำกัด หักสินทรัพย์ จำกัด อายุ ๖ ปี สัญชาติ ไทย
 เลขที่ ๘/๑๒ ต.รอก/ชอช
 ถนน หมู่ที่ ๑ ตำบล/แขวง ห้วยกระปี
 อำเภอ/เขต เมืองชลบุรี จังหวัด ชลบุรี
 เพื่อให้ทำเหมือง (บนบก/ในทะเล) บนบก
 ณ ตำบล ห้วยกระปี อำเภอ เมืองชลบุรี จังหวัด ชลบุรี
 มีอายุ ๕ ปี นับแต่วันที่ ๒๕ เดือน ธันวาคม พ.ศ. ๒๕๕๓
 และสิ้นสุดในวันที่ ๒๓ เดือน ธันวาคม พ.ศ. ๒๕๕๘
 เป็นเนื้อที่ ๑๕๘ ไร่ ๑ งาน ๒๕ ตารางวา

ภายในเขตที่กำหนดตามแผนที่แนบท้ายประธานบัตร โดยมีรายละเอียดที่กำหนดไว้ตามลำดับดังต่อไปนี้

- | | |
|--|---------------------|
| (1) แผนที่แนบท้ายประธานบัตร | แสดงไว้ในลำดับที่ 1 |
| (2) เงื่อนไขการอนุญาตประธานบัตร | แสดงไว้ในลำดับที่ 2 |
| (3) แผนผังโครงการทำเหมือง | แสดงไว้ในลำดับที่ 3 |
| (4) มาตรการป้องกันและแก้ไขผลกระทบสิ่งแวดล้อม | แสดงไว้ในลำดับที่ 4 |
| (5) การชำระค่าธรรมเนียมเพื่อใช้เนื้อที่ในการทำเหมืองประจำปี | แสดงไว้ในลำดับที่ 5 |
| (6) การเพิ่มเติมชนิดของแร่ที่จะทำเหมือง
การเปลี่ยนแปลงวิธีการทำเหมือง
แผนผังโครงการทำเหมืองและเงื่อนไข | แสดงไว้ในลำดับที่ 6 |
| (7) บันทึกการต่ออายุประธานบัตร | แสดงไว้ในลำดับที่ 7 |
| (8) บันทึกการโอนประธานบัตร | แสดงไว้ในลำดับที่ 8 |
| (9) บันทึกการหยุดการทำเหมือง | แสดงไว้ในลำดับที่ 9 |

ออกให้ ณ วันที่ ๒๕ เดือน ธันวาคม พ.ศ. ๒๕๕๓

ออกให้ ณ วันที่ ๒๕ เดือน ธันวาคม พ.ศ. ๒๕๕๓

ผู้ว่าราชการจังหวัดชลบุรี
 (นางนงนุช หอวัง)
 เลขที่ ๑๕๕๖๘๘
 วันที่ ๑๙ พฤษภาคม ๒๕๕๖

ผู้ว่าราชการจังหวัดชลบุรี
 (นางนงนุช หอวัง)

เจ้าพนักงานทรัพยากรธรณีชำนาญงาน
 ๖๕ ก.พ. ๒๕๕๖



แผนที่แนบท้ายประทานบัตรที่.....๒๑๓๘๘...../๑๕๖๖๘

คำขอที่.....๒๕...../๒๕๓๘.....

ระหว่างที่ ๑๕๗๒ เหนือ ๗๑๖

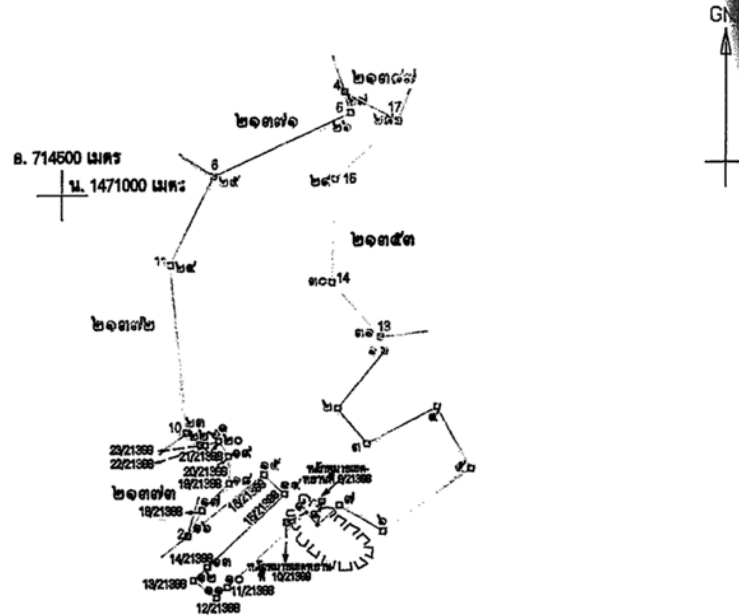

จากหลักทนายเขตพยานที่ 9/21388 ถึงมุมหมายเลข ๘ ทิศ 190°-39' ระยะ 21.980 วา
จากหลักทนายเขตพยานที่ 10/21388 ถึงมุมหมายเลข ๘ ทิศ 62°-23' ระยะ 19.927 วา

เนื้อที่.....๑๕๘.....ไร่.....งาน.....๒๕.....ตารางวา

มาตราส่วน.....๑:๑๐,๐๐๐.....

จากมุมหมายเลข.....๑.....ถึงมุมหมายเลข.....๒.....ทิศ.....๒๑๕.....องศา.....๒๓.....ลิปดา.....ระยะ.....๖๗.....๑๐๐๐.....วา
จากมุมหมายเลข.....๒.....ถึงมุมหมายเลข.....๓.....ทิศ.....๑๕๐.....องศา.....๕๕.....ลิปดา.....ระยะ.....๕๒.....๑๐๐๐.....วา
จากมุมหมายเลข.....๓.....ถึงมุมหมายเลข.....๔.....ทิศ.....๖๒.....องศา.....๐๗.....ลิปดา.....ระยะ.....๗๓.....๑๐๐๐.....วา
จากมุมหมายเลข.....๔.....ถึงมุมหมายเลข.....๕.....ทิศ.....๑๕๑.....องศา.....๓๖.....ลิปดา.....ระยะ.....๖๕.....๑๐๐๐.....วา
จากมุมหมายเลข.....๕.....ถึงมุมหมายเลข.....๖.....ทิศ.....๒๓๕.....องศา.....๓๕.....ลิปดา.....ระยะ.....๕๕.....๑๐๐๐.....วา

๖๐๐

							ลำดับที่ 1
ถึงมูมหมายเลข	๗	ทศ	๓๐๑	องศา	๑๑	ลิปดา	ระยะ ๔๗ ๗๐๐๐ วา
ถึงมูมหมายเลข	๘	ทศ	๒๒๗	องศา	๕๓	ลิปดา	ระยะ ๒๗ ๗๐๐๐ วา
ถึงมูมหมายเลข	๙	ทศ	๓๑๗	องศา	๕๕	ลิปดา	ระยะ ๑๕ ๓๔๕๔ วา
ถึงมูมหมายเลข	๑๐	ทศ	๒๒๖	องศา	๑๓	ลิปดา	ระยะ ๔๔ ๗๓๑๐ วา
ถึงมูมหมายเลข	๑๑	ทศ	๒๒๕	องศา	๕๕	ลิปดา	ระยะ ๑๓ ๗๔๐๐ วา
ถึงมูมหมายเลข	๑๒	ทศ	๓๐๗	องศา	๑๑	ลิปดา	ระยะ ๒๖ ๔๔๐๐ วา
ถึงมูมหมายเลข	๑๓	ทศ	๕๖	องศา	๕๖	ลิปดา	ระยะ ๑๘ ๗๐๐๐ วา
ถึงมูมหมายเลข	๑๔	ทศ	๕๖	องศา	๑๕	ลิปดา	ระยะ ๔๖ ๔๐๐๐ วา
ถึงมูมหมายเลข	๑๕	ทศ	๓๑๓	องศา	๒๗	ลิปดา	ระยะ ๒๖ ๗๓๕๔ วา
ถึงมูมหมายเลข	๑๕	ทศ	๒๓๑	องศา	๐๒	ลิปดา	ระยะ ๔๔ ๔๕๕๔ วา
ถึงมูมหมายเลข	๑๖	ทศ	๒๔	องศา	๒๖	ลิปดา	ระยะ ๔๗ ๕๗๐๐ วา
ถึงมูมหมายเลข	๑๗	ทศ	๕๔	องศา	๓๓	ลิปดา	ระยะ ๓๕ ๗๐๐๐ วา
ถึงมูมหมายเลข	๑๘	ทศ	๓๕๔	องศา	๕๑	ลิปดา	ระยะ ๒๕ ๕๐๐๐ วา
ถึงมูมหมายเลข	๑๙	ทศ	๓๒๗	องศา	๑๖	ลิปดา	ระยะ ๑๖ ๖๕๓๐ วา
ถึงมูมหมายเลข	๒๐	ทศ	๒๕๑	องศา	๓๔	ลิปดา	ระยะ ๑๑ ๗๐๐๐ วา
ถึงมูมหมายเลข	๒๑	ทศ	๒๗๓	องศา	๕๕	ลิปดา	ระยะ ๖ ๖๑๕๔ วา
ถึงมูมหมายเลข	๒๒	ทศ	๓๑๑	องศา	๐๕	ลิปดา	ระยะ ๑๖ ๔๒๕๔ วา
ถึงมูมหมายเลข	๒๓	ทศ	๓๕๕	องศา	๐๓	ลิปดา	ระยะ ๑๕๕ ๕๓๐๐ วา
ถึงมูมหมายเลข	๒๔	ทศ	๒๖	องศา	๑๒	ลิปดา	ระยะ ๔๐ ๕๒๐๐ วา
ถึงมูมหมายเลข	๒๕	ทศ	๖๔	องศา	๕๐	ลิปดา	ระยะ ๑๓๗ ๕๓๗๓ วา
ถึงมูมหมายเลข	๒๖	ทศ	๓๔๓	องศา	๓๗	ลิปดา	ระยะ ๑๔ ๕๓๕๔ วา
ถึงมูมหมายเลข	๒๗	ทศ	๑๑๘	องศา	๓๕	ลิปดา	ระยะ ๕๖ ๕๕๕๔ วา
ถึงมูมหมายเลข	๒๘	ทศ	๒๒๗	องศา	๓๖	ลิปดา	ระยะ ๗๘ ๕๒๑๐ วา
ถึงมูมหมายเลข	๒๙	ทศ	๑๘๑	องศา	๓๔	ลิปดา	ระยะ ๕๕ ๕๒๕๔ วา
ถึงมูมหมายเลข	๓๐	ทศ	๑๓๘	องศา	๒๑	ลิปดา	ระยะ ๖๗ ๕๓๕๔ วา
ถึงมูมหมายเลข	๓๑	ทศ	๑๖๑	องศา	๕๕	ลิปดา	ระยะ ๑๓ ๗๒๒๐ วา
ถึงมูมหมายเลข		ทศ		องศา		ลิปดา	ระยะ ๗๐๐๐ วา

ลายมือชื่อ.....ผู้เขียน
 (นางสาวละเมียด อรัณมาศ)
 ลายมือชื่อ.....ผู้ทวน
 (นายเรวัตต์ เขียวขจี)
 ลายมือชื่อ.....ผู้ตรวจ
 (นางสาวพันต์ เกียนงาม)

การเพิ่มเติมชนิดของแร่ที่จะทำเหมือง การเปลี่ยนแปลงวิธีการทำเหมือง
แผนผังโครงการทำเหมืองและเงื่อนไข

ครั้งที่ 1

การเพิ่มเติมชนิดของแร่ อธิบดีอนุญาตให้เพิ่มเติมชนิดของแร่.....
.....ขึ้นอีก.....

ตั้งแต่วันที่.....เดือน.....พ.ศ. เป็นต้นไป

อธิบดีกรมทรัพยากรธรณี

การเปลี่ยนแปลงวิธีการทำเหมือง อธิบดีอนุญาตให้เปลี่ยนแปลงวิธีการทำเหมืองจากวิธี.....
.....เป็น.....

ตั้งแต่วันที่.....เดือน.....พ.ศ. เป็นต้นไป

อธิบดีกรมทรัพยากรธรณี

การเปลี่ยนแปลงแผนผังโครงการ อธิบดีอนุญาตให้เปลี่ยนแปลงแผนผังโครงการทำเหมืองตาม
แผนผังโครงการทำเหมืองที่แนบท้ายประทานบัตรนี้ได้แก้ไขเพิ่มเติมและแสดงไว้ในลำดับที่ 3 ตั้งแต่วันที่.....
เดือน.....กุมภาพันธ์.....พ.ศ. ๒๕๖๒ เป็นต้นไป

(ในวชิราวุธ หีบเที่ยง)

อธิบดีกรมอุตสาหกรรมพื้นฐานและการเหมืองแร่

การเปลี่ยนแปลงเงื่อนไข อธิบดีอนุญาตให้เปลี่ยนแปลงเงื่อนไขที่แสดงไว้ในลำดับที่ 2 ข้อ.....
.....เกี่ยวกับ.....

เป็นดังนี้.....
ตั้งแต่วันที่.....เดือน.....พ.ศ. เป็นต้นไป

อธิบดีกรมทรัพยากรธรณี

ครั้งที่ 2

บันทึกการต่ออายุประกันบัตร

ครั้งที่ 1 ประทานบัตรนี้ รัฐมนตรีอนุญาตให้ต่ออายุออกไปอีก.....ปี
 ตั้งแต่วันที่.....เดือน.....พ.ศ. ๒๕๕๒ ถึงวันที่ ๒๗ เดือน สิงหาคม
 พ.ศ. ๒๕๕๓ รวมเป็น.....ปี

(นายสนธิ ชัยมงคล)

รองเลขาธิการ รัฐบาล

อธิบดีกรมอุตสาหกรรมพื้นฐานและการเหมืองแร่
 ผู้บันทึกการต่ออายุ

ครั้งที่ 2 ประทานบัตรนี้ รัฐมนตรีอนุญาตให้ต่ออายุออกไปอีก.....ปี
 ตั้งแต่วันที่ ๒๗ เดือน สิงหาคม พ.ศ. ๒๕๕๒ ถึงวันที่ ๒๗ เดือน สิงหาคม
 พ.ศ. ๒๕๕๓ รวมเป็น.....ปี

นายวิชาญ หันเพ็ญ

อธิบดีกรมอุตสาหกรรมพื้นฐานและการเหมืองแร่
 ผู้บันทึกการต่ออายุ

ครั้งที่ 3 ประทานบัตรนี้ รัฐมนตรีอนุญาตให้ต่ออายุออกไปอีก.....ปี
 ตั้งแต่วันที่.....เดือน.....พ.ศ.ถึงวันที่.....เดือน.....
 พ.ศ.รวมเป็น.....ปี

อธิบดีกรมทรัพยากรธรณี

ผู้บันทึกการต่ออายุ

ครั้งที่ 4 ประทานบัตรนี้ รัฐมนตรีอนุญาตให้ต่ออายุออกไปอีก.....ปี
 ตั้งแต่วันที่.....เดือน.....พ.ศ.ถึงวันที่.....เดือน.....
 พ.ศ.รวมเป็น.....ปี

อธิบดีกรมทรัพยากรธรณี

ผู้บันทึกการต่ออายุ



ประธานบัตร

ประธานบริษัทที่ ๒๓๓๔/๑๔๕๖ บริษัท จำกัด
 ประธานบริษัทฉบับนี้ออกให้แก่ ทางหุ้นส่วนจำกัด หักนวลบุรี อายุ ปี สัญชาติ ไทย
 อยู่บ้านเลขที่ ๔/๑๒ ต.รอก/ซอย
 ถนน หมู่ที่ ๑ ตำบล/แขวง ห้วยกะปิ
 อำเภอ/เขต เมืองชลบุรี จังหวัด ชลบุรี
 เพื่อให้ทำเหมือง (บนบก/ในทะเล) บนบก
 ณ ตำบล ห้วยกะปิ อำเภอ เมืองชลบุรี จังหวัด ชลบุรี
 มีอายุ ๑๐ ปี นับแต่วันที่ ๒๕ เดือน มิถุนายน พ.ศ. ๒๕๕๖
 และสิ้นสุดในวันที่ ๒๕ เดือน มิถุนายน พ.ศ. ๒๕๖๖
 เป็นเนื้อที่ ๓๕ ไร่ ๒ งาน ๑๙ ตารางวา

ภายในเขตที่กำหนดตามแผนที่แนบท้ายประกาศนบัตร โดยมีรายละเอียดที่กำหนดไว้ตามลำดับดังต่อไปนี้

- | | |
|---|---------------------|
| (1) แผนที่แนบท้ายประทานบัตร | แสดงไว้ในลำดับที่ 1 |
| (2) เงื่อนไขการอนุญาตประทานบัตร | แสดงไว้ในลำดับที่ 2 |
| (3) แผนผังโครงการท่าเหมือง | แสดงไว้ในลำดับที่ 3 |
| (4) มาตรการป้องกันและแก้ไขผลกระทบสิ่งแวดล้อม | แสดงไว้ในลำดับที่ 4 |
| (5) การชำระค่าธรรมเนียมเพื่อใช้เนื้อที่
ในการทำเหมืองประจำปี | แสดงไว้ในลำดับที่ 5 |
| (6) การเพิ่มเติมชนิดของแร่ที่จะทำเหมือง
การเปลี่ยนแปลงวิธีการทำเหมือง
แผนผังโครงการท่าเหมืองและเงื่อนไข | แสดงไว้ในลำดับที่ 6 |
| (7) บันทึกการต่ออายุประทานบัตร | แสดงไว้ในลำดับที่ 7 |
| (8) บันทึกการโอนประทานบัตร | แสดงไว้ในลำดับที่ 8 |
| (9) บันทึกการหยุดการทำเหมือง | แสดงไว้ในลำดับที่ 9 |

92405, 2007

ออกให้ ณ วันที่ ๒๕ เดือน สิงหาคม พ.ศ. ๒๕๕๕

๑. นายวิชาญ นามะกุล อายุ ๓๕ ปี สัญชาติไทย
เกิดเมื่อวันที่ ๒๔ ธันวาคม พุทธศักราช ๒๔๗๖ ที่บ้านเลขที่ ๑๐ หมู่ ๑ ตำบลบ้านใหม่ อำเภอเมือง จังหวัดบุรีรัมย์

ผู้ปกครอง (นางบุษย์) กองวิทยานิเทศศาสตร์ (ทอวิทยานิเทศศาสตร์)

เจ้าหญิงนาง

จำนวนงาน

รัฐมนตรีว่าการกระทรวงอุตสาหกรรม
ประทับตราประจำตำแหน่ง

แผนที่แนบท้ายประทานบัตรที่ ๒๑๓๙๙ / ๑๕๙๕๖

คำขอที่ ๑ / ๒๕๔๙

ระวางที่ 5135 I

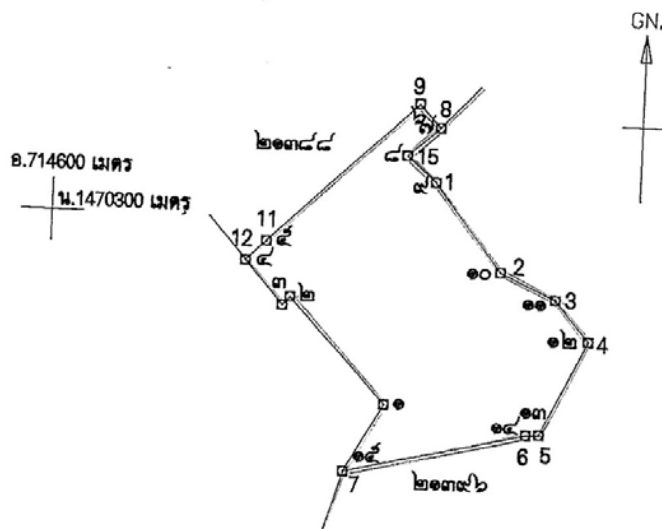

เนื้อที่ ๓๕ ไร่ ๒ งาน ๑๙ ตารางวา
มาตราส่วน ๑:๕,๐๐๐

จากมุมหมายเลข ๑	ถึงมุมหมายเลข ๒	ทิศ ๓๑๖ องศา	๔๔	ลิบดา	ระยะ ๒๙ ๒๒๐	วา
จากมุมหมายเลข ๒	ถึงมุมหมายเลข ๓	ทิศ ๒๒๑ องศา	๑๔	ลิบดา	ระยะ ๕ ๕๕๐	วา
จากมุมหมายเลข ๓	ถึงมุมหมายเลข ๔	ทิศ ๓๑๙ องศา	๑๒	ลิบดา	ระยะ ๒๔ ๓๓๓	วา
จากมุมหมายเลข ๔	ถึงมุมหมายเลข ๕	ทิศ ๔๔ องศา	๕๕	ลิบดา	ระยะ ๑๓ ๙๕๐	วา
จากมุมหมายเลข ๕	ถึงมุมหมายเลข ๖	ทิศ ๔๖ องศา	๑๓	ลิบดา	ระยะ ๙๙ ๙๓๒	วา

ลำดับที่ 1

จากมุมหมายเลข ๒	ถึงมุมหมายเลข ๗	ทิศ ๑๓๗	องศา ๕๙	ลิปดา	ระยะ ๑๕ ๓๙๕	๖
จากมุมหมายเลข ๗	ถึงมุมหมายเลข ๘	ทิศ ๒๒๗	องศา ๕๓	ลิปดา	ระยะ ๒๐ ๙๖๘	๖
จากมุมหมายเลข ๘	ถึงมุมหมายเลข ๙	ทิศ ๑๓๑	องศา ๑๒	ลิปดา	ระยะ ๑๙ ๙๐๐	๖
จากมุมหมายเลข ๙	ถึงมุมหมายเลข ๑๐	ทิศ ๑๔๒	องศา ๒๕	ลิปดา	ระยะ ๕๓ ๘๕๑	๖
จากมุมหมายเลข ๑๐	ถึงมุมหมายเลข ๑๑	ทิศ ๑๑๔	องศา ๓๔	ลิปดา	ระยะ ๓๐ ๕	๖
จากมุมหมายเลข ๑๑	ถึงมุมหมายเลข ๑๒	ทิศ ๑๓๗	องศา ๓๖	ลิปดา	ระยะ ๒๕ ๗๒๖	๖
จากมุมหมายเลข ๑๒	ถึงมุมหมายเลข ๑๓	ทิศ ๒๐๕	องศา ๓๗	ลิปดา	ระยะ ๕๑ ๑๓๕	๖
จากมุมหมายเลข ๑๓	ถึงมุมหมายเลข ๑๔	ทิศ ๒๖๖	องศา ๕๒	ลิปดา	ระยะ ๖ ๕๓๒	๖
จากมุมหมายเลข ๑๔	ถึงมุมหมายเลข ๑๕	ทิศ ๒๕๖	องศา ๓๘	ลิปดา	ระยะ ๙๐ ๑๙๘	๖
จากมุมหมายเลข ๑๕	ถึงมุมหมายเลข ๑	ทิศ ๒๙	องศา ๐๖	ลิปดา	ระยะ ๓๔ ๒๒๐	๖
จากมุมหมายเลข	ถึงมุมหมายเลข	ทิศ	องศา	ลิปดา	ระยะ ๑๐๐๐	๖
จากมุมหมายเลข	ถึงมุมหมายเลข	ทิศ	องศา	ลิปดา	ระยะ	๖
จากมุมหมายเลข	ถึงมุมหมายเลข	ทิศ	องศา	ลิปดา	ระยะ	๖
จากมุมหมายเลข	ถึงมุมหมายเลข	ทิศ	องศา	ลิปดา	ระยะ	๖
จากมุมหมายเลข	ถึงมุมหมายเลข	ทิศ	องศา	ลิปดา	ระยะ	๖
จากมุมหมายเลข	ถึงมุมหมายเลข	ทิศ	องศา	ลิปดา	ระยะ	๖
จากมุมหมายเลข	ถึงมุมหมายเลข	ทิศ	องศา	ลิปดา	ระยะ	๖
จากมุมหมายเลข	ถึงมุมหมายเลข	ทิศ	องศา	ลิปดา	ระยะ	๖
จากมุมหมายเลข	ถึงมุมหมายเลข	ทิศ	องศา	ลิปดา	ระยะ	๖
จากมุมหมายเลข	ถึงมุมหมายเลข	ทิศ	องศา	ลิปดา	ระยะ	๖
จากมุมหมายเลข	ถึงมุมหมายเลข	ทิศ	องศา	ลิปดา	ระยะ	๖
จากมุมหมายเลข	ถึงมุมหมายเลข	ทิศ	องศา	ลิปดา	ระยะ	๖
จากมุมหมายเลข	ถึงมุมหมายเลข	ทิศ	องศา	ลิปดา	ระยะ	๖
จากมุมหมายเลข	ถึงมุมหมายเลข	ทิศ	องศา	ลิปดา	ระยะ	๖
จากมุมหมายเลข	ถึงมุมหมายเลข	ทิศ	องศา	ลิปดา	ระยะ	๖
จากมุมหมายเลข	ถึงมุมหมายเลข	ทิศ	องศา	ลิปดา	ระยะ	๖

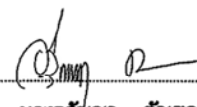
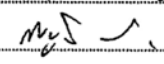
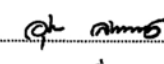
ลายมือชื่อ  ผู้เขียน
 (นางอรุณญา คันทกุล)
 ลายมือชื่อ  ผู้ทํา
 (นายสมบูรณ์ จิวสกุล)
 ลายมือชื่อ  ผู้ตรวจ
 (นายอูเส็น ถิ่นเกาะแก้ว)

ลำดับที่ 6

การเพิ่มเติมชนิดของแร่ที่จะทำเหมือง การเปลี่ยนแปลงวิธีการทำเหมือง
แผนผังโครงการทำเหมืองและเงื่อนไข

การเพิ่มเติมชนิดของแร่ อธิบดีอนุญาตให้เพิ่มเติมชนิดของแร่.....
.....ชั้นอีก.....ชนิด
ตั้งแต่วันที่.....เดือน.....พ.ศ.....เป็นต้นไป

อธิบดีกรมทรัพยากรธรณี

การเปลี่ยนแปลงวิธีการทำเหมือง อธิบดีอนุญาตให้เปลี่ยนแปลงวิธีการทำเหมืองจากวิธี.....
.....เป็น.....
ตั้งแต่วันที่.....เดือน.....พ.ศ.....เป็นต้นไป

อธิบดีกรมทรัพยากรธรณี

การเปลี่ยนแปลงแผนผังโครงการ อธิบดีอนุญาตให้เปลี่ยนแปลงแผนผังโครงการทำเหมืองตามแผนผัง
โครงการทำเหมืองที่แนบท้ายประทานบัตรนี้ได้แก้ไขเพิ่มเติมและแสดงไว้ในลำดับที่ 3 ตั้งแต่วันที่.....
เดือน.....พ.ศ.....เป็นต้นไป

(นายวิชาญ หิ้วยะโยง)

อธิบดีกรมอุตสาหกรรมพื้นฐานและการเหมืองแร่

การเปลี่ยนแปลงเงื่อนไข อธิบดีอนุญาตให้เปลี่ยนแปลงเงื่อนไขที่แสดงไว้ในลำดับที่ 2 ข้อ.....
.....เกี่ยวกับ.....
เป็นดังนี้.....
ตั้งแต่วันที่.....เดือน.....พ.ศ.....เป็นต้นไป

อธิบดีกรมทรัพยากรธรณี

ครั้งที่ 2

บันทึกการต่ออายุประทานบัตร

ครั้งที่ 1 ประทานบัตรนี้ อนุมัติอนุญาตให้ต่ออายุออกไปอีก ๑๒ ปี
ตั้งแต่วันที่ ๑๓ เดือน สิงหาคม พ.ศ. ๒๕๖๒ ถึงวันที่ ๑๓ เดือน สิงหาคม
พ.ศ. ๒๕๖๓ รวมเป็น ๒๒ ปี

นายวิชาญ ทับเที่ยง
อธิบดีกรมอุตสาหกรรมพื้นฐานและการเหมืองแร่
ผู้บันทึกการต่ออายุ

ครั้งที่ 2 ประทานบัตรนี้ รัฐมนตรีอนุญาตให้ต่ออายุออกไปอีก ปี
ตั้งแต่วันที่ เดือน พ.ศ. ถึงวันที่ เดือน
พ.ศ. รวมเป็น ปี

อธิบดีกรมทรัพยากรธรณี
ผู้บันทึกการต่ออายุ

ครั้งที่ 3 ประทานบัตรนี้ รัฐมนตรีอนุญาตให้ต่ออายุออกไปอีก ปี
ตั้งแต่วันที่ เดือน พ.ศ. ถึงวันที่ เดือน
พ.ศ. รวมเป็น ปี

อธิบดีกรมทรัพยากรธรณี
ผู้บันทึกการต่ออายุ

ครั้งที่ 4 ประทานบัตรนี้ รัฐมนตรีอนุญาตให้ต่ออายุออกไปอีก ปี
ตั้งแต่วันที่ เดือน พ.ศ. ถึงวันที่ เดือน
พ.ศ. รวมเป็น ปี

อธิบดีกรมทรัพยากรธรณี
ผู้บันทึกการต่ออายุ



ประธานบัตร

ประธานบัตรที่ ๒๐๓๗/๐๒๖๐๖
 ประธานบัตรฉบับนี้ออกให้แก่ ทางหน่วยงานจาก อ.ต.น.ร.น. อายุ ปี สัญชาติไทย
 บ้านเลขที่ ๙/๑๗ ตรอก/ซอย หมู่ที่ ๑ ตำบล/แขวง จังหวัด
 เพื่อทำเหมือง (บนบก/ในทะเล)
 ณ ตำบล อำเภอ จังหวัด
 มีอายุ ๒๖ ปี นับแต่วันที่ ๒๓ เดือน พ.ศ. ๒๕๕๐
 และสิ้นสุดในวันที่ ๒๒ เดือน พ.ศ. ๒๕๕๖
 เป็นเนื้อที่ ๑๐๑ ไร่ งาน ตารางวา

ภายในเขตที่กำหนดตามแผนที่แนบท้ายประธานบัตร โดยมีรายละเอียดที่กำหนดไว้ตามลำดับดังต่อไปนี้

- | | |
|--|---------------------|
| (1) แผนที่แนบท้ายประธานบัตร | แสดงไว้ในลำดับที่ 1 |
| (2) เงื่อนไขการอนุญาตประธานบัตร | แสดงไว้ในลำดับที่ 2 |
| (3) แผนผังโครงการทำเหมือง | แสดงไว้ในลำดับที่ 3 |
| (4) มาตรการป้องกันและแก้ไขผลกระทบสิ่งแวดล้อม | แสดงไว้ในลำดับที่ 4 |
| (5) การชำระค่าธรรมเนียมเพื่อใช้เนื้อที่
ในการทำเหมืองประจำปี | แสดงไว้ในลำดับที่ 5 |
| (6) การเพิ่มเติมชนิดของแร่ที่จะทำเหมือง
การเปลี่ยนแปลงวิธีการทำเหมือง
แผนผังโครงการทำเหมืองและเงื่อนไข | แสดงไว้ในลำดับที่ 6 |
| (7) บันทึกการต่ออายุประธานบัตร | แสดงไว้ในลำดับที่ 7 |
| (8) บันทึกการโอนประธานบัตร | แสดงไว้ในลำดับที่ 8 |
| (9) บันทึกการหยุดการทำเหมือง | แสดงไว้ในลำดับที่ 9 |

ออกให้ ณ วันที่ ๒๖ เดือน พ.ศ. ๒๕๕๖

สำเนาถูกต้อง

นางสาวธนัญชนก พรหมศรี
 ภาควิชาการทรัพยากรธรณีปฏิบัติการ

รัฐมนตรีว่าการกระทรวงอุตสาหกรรม
 ประธานสภาอุตสาหกรรมแห่งประเทศไทย

สำเนา

ลำดับที่ 1

แผนที่แนบท้ายประทานบัตรที่ ๒๑๓๗๒, ๑๕๖๐๖

คำขอที่ ๒๑/๒๕๓๗

ระหว่าง ๑๕๗๒ เหนือ ๗๖๖ ออก

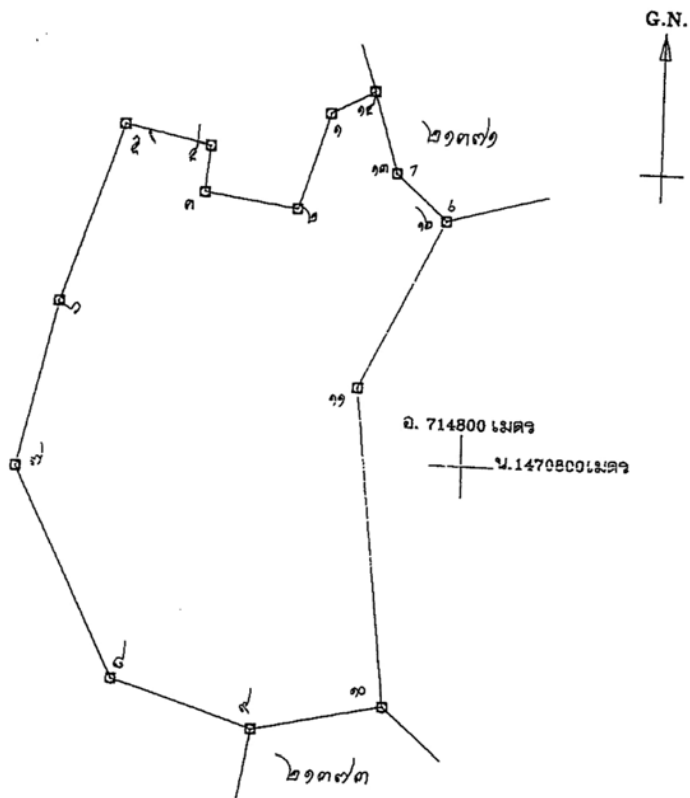

เนื้อที่ ๑๐๑ ไร่ งาน ๒๖ ตารางวา

มาตราส่วน ๑: ๕,๐๐๐

จากมุมหมายเลข ๑	ถึงมุมหมายเลข ๑	ทิศ ๑๕๗	องศา ๒๕	ลิบดา ๕๕	ระยะ ๕๕	๑๐๐๐	วา
จากมุมหมายเลข ๒	ถึงมุมหมายเลข ๒	ทิศ ๒๕๗	องศา ๒๕	ลิบดา ๕๕	ระยะ ๕๕	๑๐๐๐	วา
จากมุมหมายเลข ๓	ถึงมุมหมายเลข ๓	ทิศ ๓๕๗	องศา ๒๕	ลิบดา ๕๕	ระยะ ๕๕	๑๐๐๐	วา
จากมุมหมายเลข ๔	ถึงมุมหมายเลข ๔	ทิศ ๔๕๗	องศา ๒๕	ลิบดา ๕๕	ระยะ ๕๕	๑๐๐๐	วา
จากมุมหมายเลข ๕	ถึงมุมหมายเลข ๕	ทิศ ๕๕๗	องศา ๒๕	ลิบดา ๕๕	ระยะ ๕๕	๑๐๐๐	วา
จากมุมหมายเลข ๖	ถึงมุมหมายเลข ๖	ทิศ ๖๕๗	องศา ๒๕	ลิบดา ๕๕	ระยะ ๕๕	๑๐๐๐	วา
จากมุมหมายเลข ๗	ถึงมุมหมายเลข ๗	ทิศ ๗๕๗	องศา ๒๕	ลิบดา ๕๕	ระยะ ๕๕	๑๐๐๐	วา
จากมุมหมายเลข ๘	ถึงมุมหมายเลข ๘	ทิศ ๘๕๗	องศา ๒๕	ลิบดา ๕๕	ระยะ ๕๕	๑๐๐๐	วา
จากมุมหมายเลข ๙	ถึงมุมหมายเลข ๙	ทิศ ๙๕๗	องศา ๒๕	ลิบดา ๕๕	ระยะ ๕๕	๑๐๐๐	วา
จากมุมหมายเลข ๑๐	ถึงมุมหมายเลข ๑๐	ทิศ ๑๐๕๗	องศา ๒๕	ลิบดา ๕๕	ระยะ ๕๕	๑๐๐๐	วา

นางสาวกมลทิพย์ ธรรมศรี

การเพิ่มเติมชนิดของแร่ที่จะทำเหมือง การเปลี่ยนแปลงวิธีการทำเหมือง
แผนผังโครงการทำเหมืองและเจือไน

ครั้งที่ 1

การเพิ่มเติมชนิดของแร่ อธิบดีอนุญาตให้เพิ่มเติมชนิดของแร่.....

ชั้นอื่น..... ชนิด

ตั้งแต่วันที่..... เดือน..... พ.ศ. เป็นต้นไป

อธิบดีกรมทรัพยากรธรณี

การเปลี่ยนแปลงวิธีการทำเหมือง อธิบดีอนุญาตให้เปลี่ยนแปลงวิธีการทำเหมืองจากวิธี.....

เป็น.....

ตั้งแต่วันที่..... เดือน..... พ.ศ. เป็นต้นไป

อธิบดีกรมทรัพยากรธรณี

การเปลี่ยนแปลงแผนผังโครงการ อธิบดีอนุญาตให้เปลี่ยนแปลงแผนผังโครงการทำเหมืองตาม

แบบผังโครงการทำเหมืองที่แนบมาซึ่งประธานบอร์ดนี้ได้แก้ไขเพิ่มเติมและแสดงไว้ในลำดับที่ ๖ ตั้งแต่วันที่ ๒๗

พ.ศ. ๒๕๕๒ เป็นต้นไป

(นายวิชาญ พันทิพย์)

อธิบดีกรมอุตสาหกรรมพื้นฐานและการเหมืองแร่

การเปลี่ยนแปลงเจือไน อธิบดีอนุญาตให้เปลี่ยนแปลงเจือไนที่แสดงไว้ในลำดับที่ ๑ ข้อ.....

เกี่ยวกับ.....

ตั้งแต่วันที่.....

ตั้งแต่วันที่..... เดือน..... พ.ศ. เป็นต้นไป

อธิบดีกรมทรัพยากรธรณี

ครั้งที่ 2

ลำดับที่ ๗

บันทึกการต่ออายุประทานบัตร

ครั้งที่ ๑ ประทานบัตรนี้ รัฐมนตรีอนุญาตให้ต่ออายุออกไปอีก.....ปี
ตั้งแต่วันที่ ๒๓ เดือน เมษายน พ.ศ. ๒๕๕๖ ถึงวันที่ ๒๒ เดือน เมษายน
พ.ศ. ๒๕๖๕ รวมเป็น ๒๕ ปี

.....
อธิบดีกรมทรัพยากรธรณี
ผู้บันทึกการต่ออายุ
อน
.....

ครั้งที่ ๒ ประทานบัตรนี้ รัฐมนตรีอนุญาตให้ต่ออายุออกไปอีก.....ปี
ตั้งแต่วันที่.....เดือน.....พ.ศ.....ถึงวันที่.....เดือน.....
พ.ศ.....รวมเป็น.....ปี

.....
อธิบดีกรมทรัพยากรธรณี
ผู้บันทึกการต่ออายุ

ครั้งที่ ๓ ประทานบัตรนี้ รัฐมนตรีอนุญาตให้ต่ออายุออกไปอีก.....ปี
ตั้งแต่วันที่.....เดือน.....พ.ศ.....ถึงวันที่.....เดือน.....
พ.ศ.....รวมเป็น.....ปี

.....
อธิบดีกรมทรัพยากรธรณี
ผู้บันทึกการต่ออายุ

ครั้งที่ ๔ ประทานบัตรนี้ รัฐมนตรีอนุญาตให้ต่ออายุออกไปอีก.....ปี
ตั้งแต่วันที่.....เดือน.....พ.ศ.....ถึงวันที่.....เดือน.....
พ.ศ.....รวมเป็น.....ปี

.....
อธิบดีกรมทรัพยากรธรณี
ผู้บันทึกการต่ออายุ

ภาคผนวก ข

เอกสารเปลี่ยนชื่อบริษัท

ทะเบียนเลขที่ 0205556037114



แบบ พค. 0401

กรมพัฒนาธุรกิจการค้า ใบสำคัญแสดงการจดทะเบียนห้างหุ้นส่วนบริษัท

ใบสำคัญนี้ออกให้เพื่อแสดงว่า
บริษัท หัสนาชลบุรี จำกัด

ได้จดทะเบียนเป็นนิติบุคคลตามประมวลกฎหมายแพ่งและพาณิชย์

ณ สำนักงานทะเบียนหุ้นส่วนบริษัท จังหวัด ชลบุรี

เมื่อวันที่ 19 พฤศจิกายน พ.ศ. 2556

ออกให้ ณ วันที่ 19 พฤศจิกายน พ.ศ. 2556



หมายเหตุ บริษัทนี้ได้แปรสภาพมาจาก ห้างหุ้นส่วนจำกัด หัสนาชลบุรี ทะเบียนเลขที่ 0203521000662

เมื่อวันที่ 19 พฤศจิกายน พ.ศ. 2556

ที่ ขบ.048225



สำนักงานทะเบียนหุ้นส่วนบริษัทจังหวัดชลบุรี
กรมพัฒนาธุรกิจการค้า กระทรวงพาณิชย์

หนังสือรับรอง

ขอรับรองว่าบริษัทนี้ได้จดทะเบียน ตามประมวลกฎหมายแพ่งและพาณิชย์ เป็นนิติบุคคลประเภท
บริษัทจำกัด เมื่อวันที่ 19 พฤศจิกายน 2556 ทะเบียนเลขที่ 0205556037114
ปรากฏข้อความในรายการตามเอกสารทะเบียนนิติบุคคล ณ วันออกหนังสือนี้ ดังนี้

1. ชื่อบริษัท บริษัท ทัดนาชลบุรี จำกัด
2. กรรมการของบริษัทมี 1 คน ตามรายชื่อดังต่อไปนี้
1.นายสุทัศน์ ตั้งเทวาประสิทธิ์/
3. จำนวนหรือชื่อกรรมการซึ่งลงชื่อผูกพันบริษัทได้คือ กรรมการหนึ่งคนลงลายมือชื่อและประทับตราสำคัญ
ของบริษัท/
- 4.ทุนจดทะเบียน 300,000,000.00 บาท / สามร้อยล้านบาทถ้วน/
5. สำนักงานแห่งใหญ่ ตั้งอยู่เลขที่ 9/12 หมู่ที่ 1 ตำบลห้วยกะปิ อำเภอเมืองชลบุรี
จังหวัดชลบุรี/
6. วัตถุประสงค์ของบริษัทมี 11 ข้อ ดังปรากฏในสำเนาเอกสารแนบท้ายหนังสือรับรองนี้จำนวน 1 แผ่น
โดยมีลายมือชื่อนายทะเบียนซึ่งรับรองเอกสารและประทับตราสำนักงานทะเบียนหุ้นส่วนบริษัทเป็นสำคัญ

ออกให้ ณ วันที่ 19 เดือน พฤศจิกายน พ.ศ. 2556



รายการขอควรทราบของนิติบุคคลมีดังนี้



กรมพัฒนาธุรกิจการค้า กระทรวงพาณิชย์
Department of Business Development
Ministry of Commerce

Creative Service
สายด่วน 1570 www.dbd.go.th



ที่ ขบ.048225

สำนักงานทะเบียนหุ้นส่วนบริษัทจังหวัดชลบุรี
กรมพัฒนาธุรกิจการค้า กระทรวงพาณิชย์

หนังสือรับรอง

ข้อควรทราบ

1. บริษัทนี้เดิมชื่อ ห้างหุ้นส่วนจำกัด ทศนาชลบุรี ทะเบียนเลขที่ 0203521000662 ได้จดทะเบียนแปรสภาพเป็นบริษัทจำกัด เมื่อวันที่ 19 พฤศจิกายน 2556/
2. นิติบุคคลที่จดทะเบียนแล้วเมื่อมีลูกจ้าง ให้ติดต่อสำนักงานประกันสังคมเขตพื้นที่/จังหวัด ภายใน 30 วัน เพื่อปฏิบัติตามกฎหมายว่าด้วยการประกันสังคม และกฎหมายว่าด้วยเงินทดแทน/
3. หนังสือรับรองเฉพาะข้อความที่ห้าง/บริษัทได้ผ่านจดทะเบียนไว้เพื่อผลทางกฎหมายเท่านั้น ข้อเท็จจริงเป็นสิ่งที่ควรหาไว้พิจารณาณ
4. นายทะเบียนอาจเพิกถอนการจดทะเบียน ถ้าปรากฏว่าข้อความอันเป็นสาระสำคัญของจดทะเบียน ไม่ถูกต้อง หรือเป็นเท็จ



กรมพัฒนาธุรกิจการค้า กระทรวงพาณิชย์
Department of Business Development
Ministry of Commerce

One-Stop Service
สายด่วน 1570 www.dbd.go.th

วัตถุประสงค์ของ พิธีรับหุ้นส่วนบริษัท นี้ มี.....11.....ข้อ ดังนี้

(1) ประกอบกิจการรับเหมาก่อสร้าง รับเหมาแรงงาน และรับจ้างงานโยธาทุกประเภท

(2) ประกอบกิจการค้าวัสดุก่อสร้าง อุปกรณ์และเครื่องมือเครื่องใช้ในการก่อสร้าง ประมวลรับส่งหิน

ดิน หิน และลูกรัง

(3) ประกอบกิจการขนส่ง เพื่อรับจ้างโดยไปจำกัดเส้นทางด้วยพาหนะรถยนต์

(4) เป็นนายหน้า ตัวแทน ตัวแทนค้าต่างๆ ในกิจการและธุรกิจทุกประเภท เว้นแต่ในธุรกิจเกี่ยวกับ
การหาสมาชิกให้สมาคม และการค้าหลักทรัพย์

(5) เป็นเจ้าของที่ดินภายในเงื่อนไขที่กฎหมายอนุญาต

(6) กู้ยืมเงิน เบิกเงินเกินบัญชีจากธนาคาร นิติบุคคล หรือสถาบันการเงินอื่น และให้กู้ยืมเงินหรือให้
เครดิตด้วยวิธีการอื่น โดยจะให้หลักประกันหรือไม่ก็ตาม รวมทั้งการรับ ออก โอน และส่งสิทธิสิ่งตัวเงิน หรือตราสาร
ที่เปลี่ยนมือได้อย่างอื่น

(7) เข้าเป็นหุ้นส่วนจำกัดความรับผิดชอบในหุ้นส่วน และเป็นผู้ถือหุ้นในบริษัทจำกัดอื่น

(8) ประกอบกิจการระเบิดหิน และย่อยหิน และประกอบกิจการโรงงานโม่หินเพื่อจำหน่ายทั่วไป

(9) ทำการขอประทานบัตร เพื่อประโยชน์แห่งการไม่กินและย่อยหิน ระเบิดหิน ขอลิขสิทธิ์ตามบัตรจาก
รัฐบาล หรือกรมทรัพยากรธรณี หรือองค์การ หรือในเขตที่ดินของทางราชการต่าง ๆ เพื่อประโยชน์ตามวัตถุประสงค์

(10) ประกอบกิจการประมูลเพื่อขายสินค้าและรับจ้างทำของตามวัตถุประสงค์ทั้งหมด ในนามบุคคล
คนบุคคล นิติบุคคล ส่วนราชการ และองค์การของรัฐ

(11) ประกอบกิจการซื้อ ขาย เช่า ให้เช่า ให้เช่าซื้อ ขายฝาก จำนองสิ่งหาริมทรัพย์ ทั้งในรวมทั้ง
การจำนำ รับจำนำ ซื้อ ขาย เช่า ให้เช่า เช่าซื้อ ให้เช่าซื้อสิ่งหาริมทรัพย์ (ยกเว้นการรับจำนองสิ่งหาริมทรัพย์
และอสังหาริมทรัพย์)



กรมพัฒนาธุรกิจการค้า กระทรวงพาณิชย์
Department of Business Development
Ministry of Commerce

Creative Service
สายด่วน 1578 www.dbd.go.th

ภาคผนวก ค

รายงานผลการตรวจวัดคุณภาพสิ่งแวดล้อม

ประจำเดือนเมษายน 2565



บริษัท วอเตอร์ อินเด็กซ์ แอนด์ คอนซัลแทนท์ จำกัด
WATER INDEX & CONSULTANT CO.,LTD.

229/7-8 ซอยจรัญสนิทวงศ์ 95/1 ถนนจรัญสนิทวงศ์ แขวงบางอ้อ เขตบางพลัด กรุงเทพฯ 10700
229/7-8 Soi Charan Sanit Wong 95/1, Charan Sanit Wong Rd., Bang-aor, Bangkok 10700
Tel. (02) 885-5801-2 Fax: (02) 885-5803 มือถือ 081-350-7432
e-mail : waterindex_con@hotmail.com

ANALYSIS REPORT

Page 1 of 8

Customer Name : บริษัท ทอพ - คลาส คอนซัลแทนท์ จำกัด
Address : 204 เมืองทอง 2/3 ถนนพัฒนาการ 53 แขวงสวนหลวง เขตสวนหลวง กรุงเทพมหานคร 10250
Sampling Site : โครงการเหมืองแร่หินอุตสาหกรรมชนิดหินปูน เพื่ออุตสาหกรรมก่อสร้าง
ประทานบัตรที่ 21388/15469 รวมแผนผังโครงการทำเหมืองเดียวกันกับ
ประทานบัตรที่ 21399/15856 และประทานบัตรที่ 21372/15606 ของ บริษัท หัสนาชลบุรี จำกัด
Address : ตำบลห้วยกะปิ อำเภอเมือง จังหวัดชลบุรี
Sampling Date : 18 - 21 เมษายน 2565
Analysis No. : A32 - 2022
Analytical Date : 3 พฤษภาคม 2565

วิธีการเก็บตัวอย่างและวิธีวิเคราะห์
คุณภาพอากาศในบรรยากาศโดยทั่วไป

รายการตรวจ	วิธีการเก็บตัวอย่าง	วิธีวิเคราะห์
ปริมาณฝุ่น (TSP)	High Volume	Gravimetric
ปริมาณฝุ่น (PM -10)	High Volume	Gravimetric
ระดับความดังเสียงเฉลี่ย Leq 24 ชั่วโมง	Sound Level Meter	Sound Level Recording
ความสั่นสะเทือน(Vibration)	Vibration Meter	Ground Level Recording

ผลการตรวจวัดคุณภาพอากาศในบรรยากาศโดยทั่วไป

สถานที่ตรวจวัด	วันที่ตรวจวัด	ผลการตรวจวัด	
		ปริมาณฝุ่น (mg/m ³)	
		ปริมาณฝุ่น TSP	ปริมาณฝุ่น PM-10
บริเวณโรงเรียนวัดเขาเชิงเทียนเทพาราม 0714381E 1472476N	18 - 19 เมษายน 2565	0.1416	0.0840
	19 - 20 เมษายน 2565	0.1557	0.0962
	20 - 21 เมษายน 2565	0.1478	0.0964
บริเวณวัดวังตะโก 0716329E 1470086N	18 - 19 เมษายน 2565	0.0465	0.0215
	19 - 20 เมษายน 2565	0.0272	0.0225
	20 - 21 เมษายน 2565	0.0349	0.0252
บริเวณบ้านไร่ไหลลำ 0714367E 1470060N	18 - 19 เมษายน 2565	0.0332	0.0270
	19 - 20 เมษายน 2565	0.0314	0.0250
	20 - 21 เมษายน 2565	0.0180	0.0144
บริเวณโรงโม่หินของโครงการ 0714681E 1472274N	18 - 19 เมษายน 2565	0.2918	0.0808
	19 - 20 เมษายน 2565	0.2849	0.0942
	20 - 21 เมษายน 2565	0.2757	0.0912
ค่ามาตรฐาน*		0.33	0.12

หมายเหตุ

- * : ค่ามาตรฐานคุณภาพอากาศในบรรยากาศโดยทั่วไป ตามประกาศสำนักงานคณะกรรมการสิ่งแวดล้อมแห่งชาติ ฉบับที่ 24 (พ.ศ. 2547)
- หน่วยงานที่วิเคราะห์ : บริษัท วอเตอร์ อินเด็กซ์ แอนด์ คอนซัลแทนท์ จำกัด

Reported results refer to submitted sample only.

Test report shall not be reproduced except in full, without written approval of the laboratory.

F.TA.001-10



ANALYSIS REPORT

Page 2 of 8

Analysis NO.A32 - 2022

ผลการตรวจวัดระดับความดังเสียงเฉลี่ย

เวลา	สถานที่ตรวจวัด						มาตรฐาน*
	บริเวณโรงเรียนวัดเขาเชิงเทียนเทพาราม 0714381E 1472476N						
	18 - 19 เมษายน 2565		19 - 20 เมษายน 2565		20 - 21 เมษายน 2565		
	Leq1hr(dB(A))	Lmax(dB(A))	Leq1hr(dB(A))	Lmax(dB(A))	Leq1hr(dB(A))	Lmax(dB(A))	
12.00-13.00 น.	53.9	85.9	64.6	93.4	61.1	94.5	
11.00-12.00 น.	53.7	84.9	61.1	92.2	61.0	94.6	
12.00-13.00 น.	48.6	81.3	55.4	88.4	53.0	92.3	
13.00-14.00 น.	58.2	90.4	50.4	80.6	49.2	77.8	
14.00-15.00 น.	64.5	96.3	51.9	86.8	61.1	90.0	
15.00-16.00 น.	62.6	89.4	56.7	86.5	63.5	97.8	
16.00-17.00 น.	48.9	81.9	55.9	86.0	55.1	94.6	
17.00-18.00 น.	61.9	98.6	53.3	84.1	56.7	86.7	
18.00-19.00 น.	61.1	92.6	62.9	92.9	61.7	91.3	
19.00-20.00 น.	58.2	90.7	58.3	88.7	59.6	88.0	
20.00-21.00 น.	57.6	99.7	59.2	98.5	55.8	95.0	
21.00-22.00 น.	63.6	91.5	57.6	97.3	49.7	83.7	
22.00-23.00 น.	48.1	98.6	56.5	93.3	57.1	95.9	
23.00-00.00 น.	48.9	83.0	57.4	94.0	57.8	93.7	
00.00-01.00 น.	54.0	82.9	61.2	97.9	56.3	90.4	
01.00-02.00 น.	52.2	96.0	48.5	81.2	49.9	93.7	
02.00-03.00 น.	55.1	80.3	48.1	97.7	52.9	97.4	
03.00-04.00 น.	56.2	99.2	49.5	93.0	49.9	94.7	
04.00-05.00 น.	53.3	82.9	50.0	90.2	49.1	91.5	
05.00-06.00 น.	52.2	81.6	54.4	85.1	48.7	94.1	
06.00-07.00 น.	56.7	83.5	52.7	88.6	61.5	97.8	
07.00-08.00 น.	55.8	94.1	51.6	86.0	59.8	97.7	
08.00-09.00 น.	54.8	82.0	52.2	90.3	59.1	87.3	
09.00-10.00 น.	58.9	84.4	57.8	84.0	61.9	88.6	
Leq 24 hrs.	58.2	-	57.6	-	58.5	-	70 dB(A)
Lmax	-	99.7	-	98.5	-	97.8	115 dB(A)

1. *: ประกาศกระทรวงทรัพยากรธรรมชาติและสิ่งแวดล้อม (พ.ศ.2548)

เรื่องกำหนดให้เหมืองหินเป็นแหล่งกำเนิดมลพิษที่จะต้องถูกควบคุมระดับเสียงและแรงสั่นสะเทือน

2. หน่วยงานที่วิเคราะห์ : บริษัท วอเตอร์อินเด็กซ์ แอนด์ คอนซัลแทนท์ จำกัด



Reported results refer to submitted sample only.

Test report shall not be reproduced except in full, without written approval of the laboratory.

F.TA.001-10



ANALYSIS REPORT

Page 3 of 8

Analysis NO.A32 - 2022

ผลการตรวจวัดระดับความดังเสียงเฉลี่ย

เวลา	สถานที่ตรวจวัด						มาตรฐาน*
	บริเวณวัดวังตะโก 0716329E 1470086N						
	18 - 19 เมษายน 2565		19 - 20 เมษายน 2565		20 - 21 เมษายน 2565		
	Leq1hr(dB(A))	Lmax(dB(A))	Leq1hr(dB(A))	Lmax(dB(A))	Leq1hr(dB(A))	Lmax(dB(A))	
10.00-11.00 น.	53.1	89.4	50.4	69.0	58.8	84.7	
11.00-12.00 น.	58.3	82.4	59.1	80.1	51.3	83.7	
12.00-13.00 น.	50.6	77.1	51.0	69.5	51.8	95.6	
13.00-14.00 น.	56.4	96.4	55.7	74.0	50.4	94.8	
14.00-15.00 น.	54.0	81.3	52.1	79.9	58.0	81.7	
15.00-16.00 น.	55.9	94.4	57.4	83.4	55.0	87.3	
16.00-17.00 น.	53.6	88.3	58.5	82.7	54.0	85.2	
17.00-18.00 น.	58.3	90.7	55.2	88.8	56.4	82.2	
18.00-19.00 น.	50.5	90.4	59.3	99.3	55.2	97.4	
19.00-20.00 น.	56.8	84.8	57.5	81.8	55.7	95.9	
20.00-21.00 น.	53.9	82.6	52.9	94.5	58.6	83.1	
21.00-22.00 น.	56.7	69.5	55.3	97.2	50.4	81.0	
22.00-23.00 น.	50.4	67.4	58.2	97.0	56.9	92.1	
23.00-00.00 น.	46.7	68.6	58.2	81.4	56.5	95.0	
00.00-01.00 น.	49.5	62.3	49.8	83.5	48.9	67.0	
01.00-02.00 น.	46.3	69.9	46.8	82.8	46.5	62.3	
02.00-03.00 น.	48.9	77.6	48.8	81.7	48.6	93.8	
03.00-04.00 น.	47.7	65.1	49.3	95.4	49.3	90.5	
04.00-05.00 น.	47.3	59.5	47.8	99.9	48.4	65.6	
05.00-06.00 น.	47.2	65.4	49.2	90.3	49.8	61.5	
06.00-07.00 น.	48.4	69.3	51.8	95.2	49.5	77.5	
07.00-08.00 น.	49.7	70.9	57.1	81.2	53.7	92.8	
08.00-09.00 น.	52.7	69.8	51.2	97.3	53.1	82.8	
09.00-10.00 น.	53.2	79.3	51.5	82.8	55.4	86.4	
Leq 24 hrs.	53.5	-	55.1	-	54.4	-	70 dB(A)
Lmax	-	96.4	-	99.9	-	97.4	115 dB(A)

1. * : ประกาศกระทรวงทรัพยากรธรรมชาติและสิ่งแวดล้อม (พ.ศ.2548)

เรื่องกำหนดให้เหมืองหินเป็นแหล่งกำเนิดมลพิษที่จะต้องถูกควบคุมระดับเสียงและแรงสั่นสะเทือน

2. หน่วยงานที่วิเคราะห์ : บริษัท วอเตอร์อินเด็กซ์ แอนด์ คอนซัลแทนท์ จำกัด



Reported results refer to submitted sample only.

Test report shall not be reproduced except in full, without written approval of the laboratory.

F.TA.001-10



ANALYSIS REPORT

Page 4 of 8

Analysis NO.A32 - 2022

ผลการตรวจวัดระดับความดังเสียงเฉลี่ย

เวลา	สถานที่ตรวจวัด						มาตรฐาน*
	บริเวณบ้านไร่โหล้า 0714367E 1470060N						
	18 - 19 เมษายน 2565		19 - 20 เมษายน 2565		20 - 21 เมษายน 2565		
	Leq1hr(dB(A))	Lmax(dB(A))	Leq1hr(dB(A))	Lmax(dB(A))	Leq1hr(dB(A))	Lmax(dB(A))	
10.00-11.00 น.	50.7	76.9	54.6	82.9	52.5	83.2	
11.00-12.00 น.	52.3	88.9	55.9	77.6	53.3	88.4	
12.00-13.00 น.	51.7	74.4	57.6	76.9	55.3	80.0	
13.00-14.00 น.	53.7	71.3	53.4	83.2	53.6	86.8	
14.00-15.00 น.	50.1	80.7	53.2	87.7	51.8	85.9	
15.00-16.00 น.	52.1	86.7	54.7	86.9	56.8	82.8	
16.00-17.00 น.	51.4	87.4	56.5	80.0	50.5	72.9	
17.00-18.00 น.	54.2	88.5	50.0	75.6	52.4	84.9	
18.00-19.00 น.	50.5	75.3	55.7	72.6	53.8	75.8	
19.00-20.00 น.	53.1	92.7	55.8	73.3	51.9	84.0	
20.00-21.00 น.	51.7	71.3	53.7	82.0	53.8	91.0	
21.00-22.00 น.	53.6	74.0	55.1	76.7	55.3	78.6	
22.00-23.00 น.	53.1	84.3	50.2	77.2	54.6	81.6	
23.00-00.00 น.	50.7	73.4	51.6	83.8	53.4	82.1	
00.00-01.00 น.	51.5	78.0	51.3	81.9	48.4	78.8	
01.00-02.00 น.	52.6	77.0	50.4	70.6	49.7	86.1	
02.00-03.00 น.	50.4	89.2	48.3	71.2	50.2	73.5	
03.00-04.00 น.	49.4	76.6	49.9	70.9	51.1	84.1	
04.00-05.00 น.	48.1	84.6	50.2	78.1	52.0	91.8	
05.00-06.00 น.	53.6	79.4	53.0	79.1	53.3	81.7	
06.00-07.00 น.	51.6	84.3	53.9	89.5	53.8	90.5	
07.00-08.00 น.	56.7	82.5	54.3	75.6	54.6	85.7	
08.00-09.00 น.	52.2	88.6	53.7	90.2	51.5	80.3	
09.00-10.00 น.	52.2	82.8	53.1	83.2	54.2	88.5	
Leq 24 hrs.	52.3	-	53.8	-	53.2	-	70 dB(A)
Lmax	-	92.7	-	90.2	-	91.8	115 dB(A)

1. *: ประกาศกระทรวงทรัพยากรธรรมชาติและสิ่งแวดล้อม (พ.ศ.2548)

เรื่องกำหนดให้เหมืองหินเป็นแหล่งกำเนิดมลพิษที่จะต้องถูกควบคุมระดับเสียงและแรงสั่นสะเทือน

2. หน่วยงานที่วิเคราะห์ : บริษัท วอเตอร์อินเด็กซ์ แอนด์ คอนซัลแทนท์ จำกัด

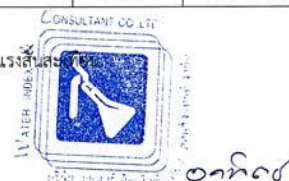

Reported results refer to submitted sample only.

Test report shall not be reproduced except in full, without written approval of the laboratory.

F.TA.001-10



ANALYSIS REPORT

Page 5 of 8

Analysis NO.A32 - 2022

ผลการตรวจวัดระดับความดังเสียงเฉลี่ย

เวลา	สถานที่ตรวจวัด						มาตรฐาน*
	บริเวณโรงโม่หินของโครงการ 0714681E 1472274N						
	18 - 19 เมษายน 2565		19 - 20 เมษายน 2565		20 - 21 เมษายน 2565		
	Leq1hr(dB(A))	Lmax(dB(A))	Leq1hr(dB(A))	Lmax(dB(A))	Leq1hr(dB(A))	Lmax(dB(A))	
09.00-10.00 น.	67.7	94.1	64.0	90.1	64.9	86.6	
10.00-11.00 น.	66.2	86.4	63.9	99.6	63.4	94.9	
11.00-12.00 น.	65.3	91.7	63.7	89.2	67.2	104.6	
12.00-13.00 น.	64.8	83.5	66.6	108.2	65.7	99.3	
13.00-14.00 น.	64.6	88.1	66.8	103.5	66.2	91.8	
14.00-15.00 น.	64.8	93.5	64.6	91.0	65.0	88.4	
15.00-16.00 น.	70.5	110.9	69.1	84.4	68.5	106.5	
16.00-17.00 น.	64.8	84.3	59.0	92.5	68.7	92.0	
17.00-18.00 น.	66.9	101.3	52.5	80.4	70.3	108.7	
18.00-19.00 น.	62.8	83.0	56.2	83.1	68.9	88.4	
19.00-20.00 น.	56.1	67.0	54.5	71.9	64.2	87.7	
20.00-21.00 น.	59.6	64.8	59.1	68.3	51.4	82.7	
21.00-22.00 น.	59.8	75.3	58.8	69.0	51.7	86.4	
22.00-23.00 น.	57.7	64.9	55.7	93.8	51.7	83.0	
23.00-00.00 น.	54.8	72.7	53.1	94.7	50.8	67.4	
00.00-01.00 น.	50.2	74.3	54.1	72.6	50.8	82.6	
01.00-02.00 น.	51.4	78.9	52.1	84.3	51.7	84.8	
02.00-03.00 น.	54.2	80.9	57.9	98.2	57.0	86.3	
03.00-04.00 น.	66.0	91.4	67.9	99.2	66.2	95.2	
04.00-05.00 น.	68.4	88.4	68.2	100.2	67.6	103.2	
05.00-06.00 น.	67.1	94.5	57.2	95.9	67.7	90.6	
06.00-07.00 น.	65.3	94.7	64.0	98.1	65.5	90.3	
07.00-08.00 น.	64.9	88.4	63.2	86.7	66.6	92.8	
08.00-09.00 น.	64.7	92.0	63.1	91.4	64.4	94.9	
Leq 24 hrs.	64.8	-	63.4	-	65.5	-	70 dB(A)
Lmax	-	110.9	-	108.2	-	108.7	115 dB(A)

1. * : ประกาศกระทรวงทรัพยากรธรรมชาติและสิ่งแวดล้อม (พ.ศ.2548)

เรื่องกำหนดให้เหมืองหินเป็นแหล่งกำเนิดมลพิษที่จะต้องถูกควบคุมระดับเสียงและแรงสั่นสะเทือน

2. หน่วยงานที่วิเคราะห์ : บริษัท วอเตอร์อินเด็กซ์ แอนด์ คอนซัลแทนท์ จำกัด



Reported results refer to submitted sample only.

Test report shall not be reproduced except in full, without written approval of the laboratory.

F.TA.001-10



ANALYSIS REPORT

Page 6 of 8

Analysis NO.A32 - 2022

ผลการตรวจวัดระดับความสั่นสะเทือน

พารามิเตอร์	สถานที่ตรวจวัด		
	บริเวณบ้านซากพุดซา 0713452E 1471362N		
	19 เมษายน 2565 เวลา 16.10 น.		
	TRANSVERSE	VERTICAL	LONGITUDINAL
Result			
FREQUENCY (Hz)	< 0.5	< 0.5	< 0.5
PEAK PARTICLE VELOCITY (mm/sec)	< 0.127	< 0.127	< 0.127
PEAK DISPLACEMENT (mm)	< 0.001	< 0.001	< 0.001
PEAK VECTOR SUM (mm/sec)	< 0.127		
AIR PRESSURE dB(L)	0		
TRIGGER	N/A		
Standard*			
PEAK PARTICLE VELOCITY (mm/sec)	-	-	-
PEAK DISPLACEMENT (mm)	-	-	-
Measured Instrument	Brand	Model	
	InstanTel	MinimatePlus	

1. * : ประกาศกระทรวงทรัพยากรธรรมชาติและสิ่งแวดล้อม (พ.ศ.2548)

เรื่องกำหนดมาตรฐานควบคุมระดับเสียงและความสั่นสะเทือนจากการทำเหมืองหิน

2. หน่วยงานที่วิเคราะห์ : บริษัท วอเตอร์ อินเด็กซ์ แอนด์ คอนซัลแทนท์ จำกัด

หมายเหตุ : N/A = ไม่สามารถระบุค่าได้เนื่องจากไม่สามารถระบุความถี่และระยะการสั่นสะเทือนที่เกิดขึ้นได้

- = ไม่สามารถระบุค่ามาตรฐานได้เนื่องจากไม่สามารถระบุความถี่และระยะการสั่นสะเทือนที่เกิดขึ้นได้



ดร.อาร์ต
(Mr. Artit Ponsongram)
Laboratory Manager

Reported results refer to submitted sample only.

Test report shall not be reproduced except in full, without written approval of the laboratory.

F.TA.001-10



ANALYSIS REPORT

Page 7 of 8

Analysis NO.A32 - 2022

ผลการตรวจวัดระดับความสั่นสะเทือน

พารามิเตอร์	สถานที่ตรวจวัด		
	บริเวณวัดเขาเชิงเทียนเทพาราม 0714381E 1472457N		
	19 เมษายน 2565 เวลา 16.10 น.		
	TRANSVERSE	VERTICAL	LONGITUDINAL
Result			
FREQUENCY (Hz)	17	16	19
PEAK PARTICLE VELOCITY (mm/sec)	0.201	0.189	0.163
PEAK DISPLACEMENT (mm)	0.00115	0.00102	0.00121
PEAK VECTOR SUM (mm/sec)	0.476		
AIR PRESSURE dB(L)	93.5		
TRIGGER	VERTICAL		
Standard*			
PEAK PARTICLE VELOCITY (mm/sec)	≤ 21.4	≤ 20.1	≤ 23.9
PEAK DISPLACEMENT (mm)	≤ 0.20	≤ 0.20	≤ 0.20
Measured Instrument	Brand	Model	
	InstanTel	MinimatePlus	

1. *: ประกาศกระทรวงทรัพยากรธรรมชาติและสิ่งแวดล้อม (พ.ศ.2548)

เรื่องกำหนดมาตรฐานควบคุมระดับเสียงและความสั่นสะเทือนจากการทำเหมืองหิน

2. หน่วยงานที่วิเคราะห์ : บริษัท วอเตอร์ อินเด็กซ์ แอนด์ คอนซัลแทนท์ จำกัด



Artit Ponsongram
(Mr. Artit Ponsongram)
Laboratory Manager

Reported results refer to submitted sample only.

Test report shall not be reproduced except in full, without written approval of the laboratory.

F.TA.001-10



ANALYSIS REPORT

Page 8 of 8

Analysis NO.A32 - 2022

ผลการตรวจวัดระดับความสั่นสะเทือน

พารามิเตอร์	สถานที่ตรวจวัด		
	บริเวณบ้านไร่ไหลลำ 0714367E 1470060N		
	19 เมษายน 2565 เวลา 16.10 น.		
	TRANSVERSE	VERTICAL	LONGITUDINAL
Result			
FREQUENCY (Hz)	< 0.5	< 0.5	< 0.5
PEAK PARTICLE VELOCITY (mm/sec)	< 0.127	< 0.127	< 0.127
PEAK DISPLACEMENT (mm)	< 0.001	< 0.001	< 0.001
PEAK VECTOR SUM (mm/sec)	< 0.127		
AIR PRESSURE dB(L)	0		
TRIGGER	N/A		
Standard*			
PEAK PARTICLE VELOCITY (mm/sec)	-	-	-
PEAK DISPLACEMENT (mm)	-	-	-
Measured Instrument	Brand	Model	
	InstanTel	MinimatePlus	

1. *: ประกาศกระทรวงทรัพยากรธรรมชาติและสิ่งแวดล้อม (พ.ศ.2548)

เรื่องกำหนดมาตรฐานควบคุมระดับเสียงและความสั่นสะเทือนจากการทำเหมืองหิน

2. หน่วยงานที่วิเคราะห์ : บริษัท วอเตอร์ อินเด็กซ์ แอนด์ คอนซัลแทนท์ จำกัด

หมายเหตุ : N/A = ไม่สามารถระบุค่าได้เนื่องจากไม่สามารถระบุความถี่และระยะการขจัดที่เกิดขึ้นได้

- = ไม่สามารถระบุค่ามาตรฐานได้เนื่องจากไม่สามารถระบุความถี่และระยะการขจัดที่เกิดขึ้นได้



Artit Ponsongram
(Mr. Artit Ponsongram)
Laboratory Manager

Reported results refer to submitted sample only.

Test report shall not be reproduced except in full, without written approval of the laboratory.

F.TA.001-10



บริษัท วอเตอร์ อินเด็กซ์ แอนด์ คอนซัลแทนท์ จำกัด
WATER INDEX & CONSULTANT CO.,LTD.

229/7-8 ซอยเจริญนิเวศ 95/1 ถนนเจริญนิเวศ แขวงบางซื่อ เขตบางพลัด กรุงเทพฯ 10700
229/7-8 Soi Charan Sanit Wong 95/1, Charan Sanit Wong Rd., Bang-sai, Bangkok 10700
Tel. (02) 885-5801-2 Fax: (02) 885-5803 มือถือ 081-350-7432
e-mail : waterindex_con@hotmail.com

ANALYSIS REPORT

Page 1 of 3

Customer Name : บริษัท ทอพี - คลาส คอนซัลแทนท์ จำกัด

Address : 204 เมืองทอง 2/3 ถนนพัฒนาการ 53 แขวงสวนหลวง เขตสวนหลวง กรุงเทพมหานคร 10250

Sampling Site : โครงการเหมืองแร่หินอุตสาหกรรมชนิดหินปูน เพื่ออุตสาหกรรมก่อสร้าง
ประทานบัตรที่ 21388/15469 รวมแผนผังโครงการทำเหมืองเดียวกันกับ
ประทานบัตรที่ 21399/15856 และประทานบัตรที่ 21372/15606 ของ บริษัท หัสนาชลบุรี จำกัด

Address : ตำบลห้วยกะปิ อำเภอเมือง จังหวัดชลบุรี

Sample Type : น้ำผิวดิน

Sampling by : อาทิตย์ โพนสงคราม

Sampling Method : Grab

Sampling Time : 10.30-10.50 น.

Sampling Date : 26 เมษายน 2565

Received Date : 26 เมษายน 2565

Analysis No. : 2204-006 (1,2)Rev.001

Analytical Date : 26 เม.ย. - 9 พ.ค. 2565

Parameters	Unit	Method	Result	
			ห้วยบ่อตะเคียน 0714607E 1469396N	ห้วยกะปิ 0716801E 1471872N
Appearance	-	Observation	เหลืองใสตะกอน	เหลืองใสตะกอน
pH	-	Electrometric	7.3 at 25.6 °C	7.4 at 26.0 °C
TSS	mg/L	Dried at 103 -105 °C	6.0	8.7
TDS	mg/L	Dried at 180 °C	314	572
Turbidity	NTU	Nephelometric	2.18	3.74
Total Iron	mg/L Fe	Phenanthroline	0.216	0.298
Sulfate	mg/L SO ₄ ²⁻	Turbidimetric	36.418	101.921
Total Hardness	mg/L as CaCO ₃	EDTA Titrimetric	151.81	400.06
Water Level	Meter	-	0.30	0.50

(Miss. Wanwisa Kanhalee)
Laboratory Analyst



(Mrs. Jittra Chatipa)
Laboratory Manager

Reported results refer to submitted sample only.

Test report shall not be reproduced except in full, without written approval of the laboratory.

F.TW.001-11



บริษัท วอเตอร์ อินเด็กซ์ แอนด์ คอนซัลแทนท์ จำกัด
WATER INDEX & CONSULTANT CO.,LTD.

229/7-8 ซอยเจริญสุขนิเวศ 95/1 ถนนเจริญสุขนิเวศ แขวงบางซื่อ เขตบางพลัด กรุงเทพฯ 10700
229/7-8 Soi Charan Sanit Wong 95/1, Charan Sanit Wong Rd., Bang-sue, Bangkok 10700
Tel. (02) 885-5801-2 Fax: (02) 885-5803 มือถือ 081-350-7432
e-mail : waterindex_con@hotmail.com

ANALYSIS REPORT

Page 2 of 3

Customer Name : บริษัท ทอพ - คลาส คอนซัลแทนท์ จำกัด
Address : 204 เมืองทอง 2/3 ถนนพัฒนาการ 53 แขวงสวนหลวง เขตสวนหลวง กรุงเทพมหานคร 10250
Sampling Site : โครงการเหมืองแร่หินอุตสาหกรรมชนิดหินปูน เพื่ออุตสาหกรรมก่อสร้าง
 ประทานบัตรที่ 21388/15469 รวมแผนผังโครงการทำเหมืองเดียวกันกับ
 ประทานบัตรที่ 21399/15856 และประทานบัตรที่ 21372/15606 ของ บริษัท หัสนาชลบุรี จำกัด
Address : ตำบลห้วยกะปิ อำเภอเมือง จังหวัดชลบุรี
Sample Type : น้ำใต้ดิน
Sampling Method : Grab
Sampling Date : 26 เมษายน 2565
Analysis No. : 2204-006 (3,4)Rev.001

Sampling by : อาทิตย์ โพนสงคราม
Sampling Time : 11.00-11.10 น.
Received Date : 26 เมษายน 2565
Analytical Date : 26 เม.ย. - 9 พ.ค. 2565

Parameters	Unit	Method	Result	
			น้ำบาดาลวัดเขาเชิงเทียน 0714415E 1472506N	น้ำบ่อน้ำบ้านวังตะโก 0716248E 1469781N
Appearance	-	Observation	ใส	ใส
pH	-	Electrometric	7.4 at 25.4 °C	6.8 at 26.2 °C
TSS	mg/L	Dried at 103 -105 °C	1.0	1.0
TDS	mg/L	Dried at 180 °C	744	198
Turbidity	NTU	Nephelometric	0.43	0.23
Total Iron	mg/L Fe	Phenanthroline	0.021	0.069
Sulfate	mg/L SO ₄ ²⁻	Turbidimetric	99.464	42.620
Total Hardness	mg/L as CaCO ₃	EDTA Titrimetric	366.13	129.65
Water Level	Meter	-	39.0	29.4

รณวิภา
(Miss. Wanwisa Kanhalee)
Laboratory Analyst



จิตรา
(Mrs. Jitra Chatipa)
Laboratory Manager

Reported results refer to submitted sample only.

Test report shall not be reproduced except in full, without written approval of the laboratory.

F.TW.001-11



ANALYSIS REPORT

Page 3 of 3

Customer Name : บริษัท ทอพี - คลาส คอนซัลแทนท์ จำกัด
Address : 204 เมืองทอง 2/3 ถนนพัฒนาการ 53 แขวงสวนหลวง เขตสวนหลวง กรุงเทพมหานคร 10250
Sampling Site : โครงการเหมืองแร่หินอุตสาหกรรมชนิดหินปูน เพื่ออุตสาหกรรมก่อสร้าง
ประทานบัตรที่ 21388/15469 รวมแผนผังโครงการทำเหมืองเดียวกันกับ
ประทานบัตรที่ 21399/15856 และประทานบัตรที่ 21372/15606 ของ บริษัท หัสนาชลบุรี จำกัด
Address : ตำบลห้วยกะปิ อำเภอเมือง จังหวัดชลบุรี
Sample Type : น้ำใต้ดิน
Sampling Method : Grab
Sampling Date : 26 เมษายน 2565
Analysis No. : 2204-006 (5)Rev.001
Sampling by : อาทิตย์ โพนสงคราม
Sampling Time : 10.00 น.
Received Date : 26 เมษายน 2565
Analytical Date : 26 เม.ย. - 9 พ.ค. 2565

Parameters	Unit	Method	Result
			น้ำบ่อน้ำบ้านไร่โหล่ 0714279E 1470319N
Appearance	-	Observation	ใส
pH	-	Electrometric	6.8 at 25.7 °C
TSS	mg/L	Dried at 103 -105 °C	1.0
TDS	mg/L	Dried at 180 °C	342
Turbidity	NTU	Nephelometric	0.38
Total Iron	mg/L Fe	Phenanthroline	0.045
Sulfate	mg/L SO_4^{2-}	Turbidimetric	62.803
Total Hardness	mg/L as CaCO_3	EDTA Titrimetric	262.54
Water Level	Meter	-	23.0

วันวิสา
(Miss. Wanwisa Kanhaelee)
Laboratory Analyst



จิตรา
(Mrs. Jittra Chatipa)
Laboratory Manager

Reported results refer to submitted sample only.

Test report shall not be reproduced except in full, without written approval of the laboratory.

F.TW.001-11

มาตรฐานคุณภาพสิ่งแวดล้อมที่เกี่ยวข้อง

ประกาศคณะกรรมการสิ่งแวดล้อมแห่งชาติ

ฉบับที่ ๒๔ (พ.ศ. ๒๕๕๗)

เรื่อง กำหนดมาตรฐานคุณภาพอากาศในบรรยากาศโดยทั่วไป

อาศัยอำนาจตามความในมาตรา ๓๒ และมาตรา ๓๔ แห่งพระราชบัญญัติส่งเสริมและรักษาคุณภาพสิ่งแวดล้อมแห่งชาติ พ.ศ. ๒๕๓๕ อันเป็นพระราชบัญญัติที่มีบทบัญญัติบางประการเกี่ยวกับการจำกัดสิทธิและเสรีภาพของบุคคล ซึ่งมาตรา ๒๕ ประกอบกับมาตรา ๓๕ มาตรา ๔๘ มาตรา ๕๐ และมาตรา ๕๑ ของรัฐธรรมนูญแห่งราชอาณาจักรไทย บัญญัติให้กระทำได้โดยอาศัยอำนาจตามบทบัญญัติแห่งกฎหมาย คณะกรรมการสิ่งแวดล้อมแห่งชาติ จึงได้มีมติในคราวการประชุมครั้งที่ ๒/๒๕๕๗ เมื่อวันที่ ๒๔ กุมภาพันธ์ ๒๕๕๗ ให้ปรับปรุงแก้ไขมาตรฐานคุณภาพอากาศในบรรยากาศโดยทั่วไป ดังต่อไปนี้

ข้อ ๑ ให้ยกเลิกความใน (๔) ของข้อ ๒ แห่งประกาศคณะกรรมการสิ่งแวดล้อมแห่งชาติ ฉบับที่ ๑๐ (พ.ศ. ๒๕๓๘) ออกตามความในพระราชบัญญัติส่งเสริมและรักษาคุณภาพสิ่งแวดล้อมแห่งชาติ พ.ศ. ๒๕๓๕ เรื่อง กำหนดมาตรฐานคุณภาพอากาศในบรรยากาศโดยทั่วไป และให้ใช้ความต่อไปนี้แทน

“(๔) ค่าเฉลี่ยของก๊าซซัลเฟอร์ไดออกไซด์ ในเวลา ๒๔ ชั่วโมง จะต้องไม่เกิน ๐.๑๒ ส่วนในล้านส่วน หรือไม่เกิน ๐.๓๐ มิลลิกรัมต่อลูกบาศก์เมตร และค่ามัธยฐานเลขคณิต (Arithmetic Mean) ในเวลา ๑ ปี จะต้องไม่เกิน ๐.๐๔ ส่วนในล้านส่วน หรือไม่เกิน ๐.๑๐ มิลลิกรัมต่อลูกบาศก์เมตร”

ข้อ ๒ ให้ยกเลิกความใน (๒) และ (๓) ของข้อ ๔ แห่งประกาศคณะกรรมการสิ่งแวดล้อมแห่งชาติ ฉบับที่ ๑๐ (พ.ศ. ๒๕๓๘) ออกตามความในพระราชบัญญัติส่งเสริมและรักษาคุณภาพสิ่งแวดล้อมแห่งชาติ พ.ศ. ๒๕๓๕ เรื่อง กำหนดมาตรฐานคุณภาพอากาศในบรรยากาศโดยทั่วไปและให้ใช้ความต่อไปนี้แทน

“(๒) ค่าเฉลี่ยของฝุ่นละอองขนาดไม่เกิน ๑๐ ไมครอน ในเวลา ๒๔ ชั่วโมง จะต้องไม่เกิน ๐.๑๒ มิลลิกรัมต่อลูกบาศก์เมตร และค่ามัธยฐานเลขคณิต (Arithmetic Mean) ในเวลา ๑ ปี จะต้องไม่เกิน ๐.๐๕ มิลลิกรัมต่อลูกบาศก์เมตร

(๓) ค่าเฉลี่ยของฝุ่นละอองรวมหรือฝุ่นละอองขนาดไม่เกิน ๑๐๐ ไมครอน ในเวลา ๒๔ ชั่วโมง จะต้องไม่เกิน ๐.๓๓ มิลลิกรัมต่อลูกบาศก์เมตร และค่ามัธยฐานเลขคณิต (Arithmetic Mean) ในเวลา ๑ ปี จะต้องไม่เกิน ๐.๑๐ มิลลิกรัมต่อลูกบาศก์เมตร”

ประกาศ ณ วันที่ ๕ สิงหาคม พ.ศ. ๒๕๕๗

จาตุรนต์ ฉายแสง

รองนายกรัฐมนตรี

ปฏิบัติหน้าที่ประธานกรรมการสิ่งแวดล้อมแห่งชาติ

ประกาศกระทรวงทรัพยากรธรรมชาติและสิ่งแวดล้อม

เรื่อง กำหนดให้เหมืองหินเป็นแหล่งกำเนิดมลพิษที่จะต้องถูกควบคุม

ระดับเสียงและความสั่นสะเทือน

โดยที่ได้มีการปฏิรูประบบราชการโดยให้มีการจัดตั้งกระทรวงทรัพยากรธรรมชาติและสิ่งแวดล้อม ขึ้นมา และให้โอนภารกิจของกระทรวงวิทยาศาสตร์ เทคโนโลยีและสิ่งแวดล้อม ในส่วนที่เกี่ยวข้องกับ พระราชบัญญัติส่งเสริมและรักษาคุณภาพสิ่งแวดล้อมแห่งชาติ พ.ศ. ๒๕๓๕ ไปเป็นของ กระทรวงทรัพยากรธรรมชาติและสิ่งแวดล้อม จึงเห็นสมควรแก้ไขปรับปรุงประกาศกระทรวง วิทยาศาสตร์ เทคโนโลยีและสิ่งแวดล้อม เรื่อง กำหนดให้เหมืองหินเป็นแหล่งกำเนิดมลพิษที่จะต้อง ถูกควบคุมระดับเสียงและความสั่นสะเทือน

อาศัยอำนาจตามความในมาตรา ๖๘ แห่งพระราชบัญญัติส่งเสริมและรักษาคุณภาพ สิ่งแวดล้อมแห่งชาติ พ.ศ. ๒๕๓๕ แก้ไขโดยมาตรา ๑๑๔ แห่งพระราชกฤษฎีกาแก้ไขบทบัญญัติ ให้สอดคล้องกับการโอนอำนาจหน้าที่ของส่วนราชการ ให้เป็นไปตามพระราชบัญญัติปรับปรุง กระทรวง ทบวง กรม พ.ศ. ๒๕๔๕ พ.ศ. ๒๕๔๕ อันเป็นพระราชบัญญัติที่มีบทบัญญัติบางประการ เกี่ยวกับการจำกัดสิทธิและเสรีภาพของบุคคล ซึ่งมาตรา ๒๕ ประกอบกับมาตรา ๓๕ มาตรา ๔๘ มาตรา ๕๐ และมาตรา ๕๑ ของรัฐธรรมนูญแห่งราชอาณาจักรไทยบัญญัติให้กระทำได้ โดยอาศัยอำนาจ ตามบทบัญญัติแห่งกฎหมาย รัฐมนตรีว่าการกระทรวงทรัพยากรธรรมชาติและสิ่งแวดล้อม โดยคำแนะนำ ของคณะกรรมการควบคุมมลพิษ จึงออกประกาศไว้ ดังต่อไปนี้

ข้อ ๑ ให้ยกเลิกประกาศกระทรวงวิทยาศาสตร์ เทคโนโลยีและสิ่งแวดล้อม เรื่อง กำหนดให้ เหมืองหินเป็นแหล่งกำเนิดมลพิษที่จะต้องถูกควบคุมระดับเสียงและความสั่นสะเทือน ลงวันที่ ๒๓ พฤศจิกายน พ.ศ. ๒๕๓๕

ข้อ ๒ ในประกาศนี้

“เหมืองหิน” หมายความว่า กิจการระเบิดและข่อยหิน ตามกฎหมายว่าด้วยแร่หรือกิจการโรงงาน เกี่ยวกับการไม่ บด หรือข่อยหิน ตามกฎหมายว่าด้วยโรงงาน

- ข้อ ๓ ให้เมืองหินเป็นแหล่งกำเนิดมลพิษที่จะต้องถูกควบคุมระดับเสียงและความสั่นสะเทือน
- ข้อ ๔ ห้ามมิให้เจ้าของหรือผู้ครอบครองเมืองหินก่อให้เกิดระดับเสียงและความสั่นสะเทือนเกินกว่ามาตรฐานที่กำหนดไว้ในประกาศกระทรวงทรัพยากรธรรมชาติและสิ่งแวดล้อม เรื่อง กำหนดมาตรฐานควบคุมระดับเสียงและความสั่นสะเทือนจากการทำเหมืองหิน
- ข้อ ๕ ประกาศนี้ให้ใช้บังคับนับตั้งแต่วันถัดจากวันประกาศในราชกิจจานุเบกษาเป็นต้นไป

ประกาศ ณ วันที่ ๗ พฤศจิกายน พ.ศ. ๒๕๔๘

ยงยุทธ คิยะไพรัช

รัฐมนตรีว่าการกระทรวงทรัพยากรธรรมชาติและสิ่งแวดล้อม

ประกาศกระทรวงทรัพยากรธรรมชาติและสิ่งแวดล้อม

เรื่อง กำหนดมาตรฐานควบคุมระดับเสียงและความสั่นสะเทือนจากการทำเหมืองหิน

โดยที่ได้มีการปฏิรูประบบราชการโดยให้มีการจัดตั้งกระทรวงทรัพยากรธรรมชาติและสิ่งแวดล้อมขึ้นมา และให้โอนภารกิจของกระทรวงวิทยาศาสตร์ เทคโนโลยีและสิ่งแวดล้อม ในส่วนที่เกี่ยวข้องกับพระราชบัญญัติส่งเสริมและรักษาคุณภาพสิ่งแวดล้อมแห่งชาติ พ.ศ. ๒๕๓๕ ไปเป็นของกระทรวงทรัพยากรธรรมชาติและสิ่งแวดล้อม จึงเห็นสมควรแก้ไขปรับปรุงประกาศกระทรวงวิทยาศาสตร์ เทคโนโลยีและสิ่งแวดล้อม เรื่อง กำหนดมาตรฐานควบคุมระดับเสียงและความสั่นสะเทือนจากการทำเหมืองหิน

อาศัยอำนาจตามความในมาตรา ๕๕ แห่งพระราชบัญญัติส่งเสริมและรักษาคุณภาพสิ่งแวดล้อมแห่งชาติ พ.ศ. ๒๕๓๕ แก้ไขโดยมาตรา ๑๑๔ แห่งพระราชกฤษฎีกาแก้ไขบทบัญญัติให้สอดคล้องกับการโอนอำนาจหน้าที่ของส่วนราชการ ให้เป็นไปตามพระราชบัญญัติปรับปรุงกระทรวง ทบวง กรม พ.ศ. ๒๕๔๕ พ.ศ. ๒๕๔๕ อันเป็นพระราชบัญญัติที่มีบทบัญญัติบางประการเกี่ยวกับการจำกัดสิทธิและเสรีภาพของบุคคล ซึ่งมาตรา ๒๘ ประกอบกับมาตรา ๓๕ มาตรา ๔๘ มาตรา ๕๐ และมาตรา ๕๑ ของรัฐธรรมนูญแห่งราชอาณาจักรไทยบัญญัติให้กระทำได้ โดยอาศัยอำนาจตามบทบัญญัติแห่งกฎหมาย รัฐมนตรีว่าการกระทรวงทรัพยากรธรรมชาติและสิ่งแวดล้อม โดยคำแนะนำของคณะกรรมการควบคุมมลพิษ และโดยความเห็นชอบของคณะกรรมการสิ่งแวดล้อมแห่งชาติ จึงออกประกาศไว้ ดังต่อไปนี้

ข้อ ๑ ให้ยกเลิกประกาศกระทรวงวิทยาศาสตร์ เทคโนโลยีและสิ่งแวดล้อม เรื่อง กำหนดมาตรฐานควบคุมระดับเสียงและความสั่นสะเทือนจากการทำเหมืองหิน ลงวันที่ ๒๓ พฤศจิกายน พ.ศ. ๒๕๓๕

ข้อ ๒ ในประกาศนี้

“การทำเหมืองหิน” หมายความว่า การประกอบกิจการระเบิดและข่อยหิน ตามกฎหมายว่าด้วยแร่ หรือการประกอบกิจการโรงงานเกี่ยวกับการโม่ บด หรือข่อยหิน ตามกฎหมายว่าด้วยโรงงาน

“ค่าระดับเสียงสูงสุด” หมายความว่า ค่าระดับเสียงสูงสุดที่เกิดขึ้นในขณะใดขณะหนึ่งระหว่างการตรวจวัดระดับเสียง โดยมีหน่วยเป็นเดซิเบลเอ หรือ dB (A)

“ค่าระดับเสียงเฉลี่ย ๘ ชั่วโมง” หมายความว่า ค่าระดับเสียงคงที่ที่มีพลังงานเทียบเท่าระดับเสียงที่เกิดขึ้นจริง มีระดับเสียงเปลี่ยนแปลงตามเวลาในช่วง ๘ ชั่วโมง (8 hours A-weighted Equivalent Continuous Sound Level) ซึ่งเรียกโดยย่อว่า Leq ๘ hr โดยมีหน่วยเป็นเดซิเบลเอ หรือ dB (A)

“ค่าระดับเสียงเฉลี่ย ๒๔ ชั่วโมง” หมายความว่า ค่าระดับเสียงคงที่ที่มีพลังงานเทียบเท่าระดับเสียงที่เกิดขึ้นจริง ซึ่งมีระดับเสียงเปลี่ยนแปลงตามเวลาในช่วง ๒๔ ชั่วโมง (24 hours A-weighted Equivalent Continuous Sound Level) ซึ่งเรียกโดยย่อว่า Leq ๒๔ hr โดยมีหน่วยเป็นเดซิเบลเอ หรือ dB (A)

“มาตรฐานระดับเสียง” หมายความว่า เครื่องวัดระดับเสียงตามมาตรฐาน ฉบับที่ ๖๕๑, ฉบับที่ ๘๐๔ หรือฉบับที่ ๖๑๖๗๒ ของคณะกรรมการการระหว่างประเทศ ว่าด้วยเทคนิคไฟฟ้า ซึ่งเรียกโดยย่อว่า ไอ อี ซี (International Electrotechnical Commission, IEC) หรือเครื่องวัดระดับเสียงอื่นที่เทียบเท่ามาตรฐาน ฉบับที่ ๖๑๖๗๒

“มาตรฐานสันสะเทือน” หมายความว่า เครื่องวัดความสันสะเทือนตามมาตรฐานองค์การระหว่างประเทศ ว่าด้วยมาตรฐาน (International Organization for Standardization) ที่ ISO ๔๘๖๖

ข้อ ๓ ให้กำหนดมาตรฐานควบคุมระดับเสียงจากการทำเหมืองหินไว้ ดังต่อไปนี้

- (๑) ค่าระดับเสียงสูงสุด ไม่เกิน ๑๑๕ เดซิเบลเอ
- (๒) ค่าระดับเสียงเฉลี่ย ๘ ชั่วโมง ไม่เกิน ๙๕ เดซิเบลเอ
- (๓) ค่าระดับเสียงเฉลี่ย ๒๔ ชั่วโมง ไม่เกิน ๙๐ เดซิเบลเอ

ข้อ ๔ การตรวจวัดระดับเสียงจากการทำเหมืองหิน ให้ทำตามขั้นตอน ดังต่อไปนี้

(๑) การตรวจวัดค่าระดับเสียงสูงสุด ให้ใช้มาตรฐานระดับเสียงตรวจวัดระดับเสียงเป็นค่า SPL (Sound Pressure Level) ในขณะระเบิดหิน

(๒) การตรวจวัดค่าระดับเสียงเฉลี่ย ๘ ชั่วโมง ให้ใช้มาตรฐานระดับเสียงตรวจวัดระดับเสียงอย่างต่อเนื่องตลอดเวลา ๘ ชั่วโมง ที่มีการไม่ บด และย่อยหิน

(๓) การตรวจวัดค่าระดับเสียงเฉลี่ย ๒๔ ชั่วโมง ให้ใช้มาตรฐานระดับเสียงตรวจวัดระดับเสียงอย่างต่อเนื่องตลอดเวลา ๒๔ ชั่วโมงใดๆ

(๔) การตั้งไมโครโฟนของมาตรฐานเสียงให้ตั้งในบริเวณขอบของเขตประธานบัตรหรือเขตประกอบการ หรือขอบด้านนอกของเขตกันชน (Buffer Zone) และในเขตที่มีการร้องเรียน ตามวิธีการที่องค์การระหว่างประเทศ ว่าด้วยมาตรฐาน (International Organization for Standardization) กำหนดไว้ตาม ISO Recommendation R ๑๕๕๖ ซึ่งมีรายละเอียดตามที่กำหนดไว้ในภาคผนวก ๑ ท้ายประกาศนี้

ข้อ ๕ การคำนวณค่าระดับเสียงจะต้องเป็นไปตามวิธีการที่องค์การระหว่างประเทศ ว่าด้วยมาตรฐาน (International Organization for Standardization) กำหนด ซึ่งมีรายละเอียดตามที่กำหนดไว้ในภาคผนวก ๒ ท้ายประกาศนี้

ข้อ ๖ ให้กำหนดมาตรฐานความสั่นสะเทือนจากการทำเหมืองหินไว้ ดังต่อไปนี้

(๑) ความถี่ ๑ เฮิรตซ์ ความเร็วของอนุภาคไม่เกิน ๔.๗ มิลลิเมตรต่อวินาที และการจัดไม่เกิน ๐.๗๕ มิลลิเมตร

(๒) ความถี่ ๒ เฮิรตซ์ ความเร็วของอนุภาคไม่เกิน ๕.๔ มิลลิเมตรต่อวินาที และการจัดไม่เกิน ๐.๗๕ มิลลิเมตร

(๓) ความถี่ ๓ เฮิรตซ์ ความเร็วของอนุภาคไม่เกิน ๑๒.๗ มิลลิเมตรต่อวินาที และการจัดไม่เกิน ๐.๖๗ มิลลิเมตร

(๔) ความถี่ ๔ เฮิรตซ์ ความเร็วของอนุภาคไม่เกิน ๑๒.๗ มิลลิเมตรต่อวินาที และการจัดไม่เกิน ๐.๕๑ มิลลิเมตร

(๕) ความถี่ ๕ เฮิรตซ์ ความเร็วของอนุภาคไม่เกิน ๑๒.๗ มิลลิเมตรต่อวินาที และการจัดไม่เกิน ๐.๔๐ มิลลิเมตร

(๖) ความถี่ ๖ เฮิรตซ์ ความเร็วของอนุภาคไม่เกิน ๑๒.๗ มิลลิเมตรต่อวินาที และการจัดไม่เกิน ๐.๓๔ มิลลิเมตร

(๗) ความถี่ ๗ เฮิรตซ์ ความเร็วของอนุภาคไม่เกิน ๑๒.๗ มิลลิเมตรต่อวินาที และการจัดไม่เกิน ๐.๒๕ มิลลิเมตร

(๘) ความถี่ ๘ เฮิรตซ์ ความเร็วของอนุภาคไม่เกิน ๑๒.๗ มิลลิเมตรต่อวินาที และการจัดไม่เกิน ๐.๒๕ มิลลิเมตร

(๙) ความถี่ ๙ เฮิรตซ์ ความเร็วของอนุภาคไม่เกิน ๑๒.๗ มิลลิเมตรต่อวินาที และการจัดไม่เกิน ๐.๒๓ มิลลิเมตร

- (๒๓) ความถี่ ๒๓ เฮิรตซ์ ความเร็วของอนุภาคไม่เกิน ๒๘.๕ มิลลิเมตรต่อวินาที และการจัด
ไม่เกิน ๐.๒๐ มิลลิเมตร
- (๒๔) ความถี่ ๒๔ เฮิรตซ์ ความเร็วของอนุภาคไม่เกิน ๓๐.๒ มิลลิเมตรต่อวินาที และการจัด
ไม่เกิน ๐.๒๐ มิลลิเมตร
- (๒๕) ความถี่ ๒๕ เฮิรตซ์ ความเร็วของอนุภาคไม่เกิน ๓๑.๔ มิลลิเมตรต่อวินาที และการจัด
ไม่เกิน ๐.๒๐ มิลลิเมตร
- (๒๖) ความถี่ ๒๖ เฮิรตซ์ ความเร็วของอนุภาคไม่เกิน ๓๒.๖ มิลลิเมตรต่อวินาที และการจัด
ไม่เกิน ๐.๒๐ มิลลิเมตร
- (๒๗) ความถี่ ๒๗ เฮิรตซ์ ความเร็วของอนุภาคไม่เกิน ๓๓.๘ มิลลิเมตรต่อวินาที และการจัด
ไม่เกิน ๐.๒๐ มิลลิเมตร
- (๒๘) ความถี่ ๒๘ เฮิรตซ์ ความเร็วของอนุภาคไม่เกิน ๓๕.๒ มิลลิเมตรต่อวินาที และการจัด
ไม่เกิน ๐.๒๐ มิลลิเมตร
- (๒๙) ความถี่ ๒๙ เฮิรตซ์ ความเร็วของอนุภาคไม่เกิน ๓๖.๔ มิลลิเมตรต่อวินาที และการจัด
ไม่เกิน ๐.๒๐ มิลลิเมตร
- (๓๐) ความถี่ ๓๐ เฮิรตซ์ ความเร็วของอนุภาคไม่เกิน ๓๗.๖ มิลลิเมตรต่อวินาที และการจัด
ไม่เกิน ๐.๒๐ มิลลิเมตร
- (๓๑) ความถี่ ๓๑ เฮิรตซ์ ความเร็วของอนุภาคไม่เกิน ๓๘.๐ มิลลิเมตรต่อวินาที และการจัด
ไม่เกิน ๐.๒๐ มิลลิเมตร
- (๓๒) ความถี่ ๓๒ เฮิรตซ์ ความเร็วของอนุภาคไม่เกิน ๔๐.๒ มิลลิเมตรต่อวินาที และการจัด
ไม่เกิน ๐.๒๐ มิลลิเมตร
- (๓๓) ความถี่ ๓๓ เฮิรตซ์ ความเร็วของอนุภาคไม่เกิน ๔๑.๕ มิลลิเมตรต่อวินาที และการจัด
ไม่เกิน ๐.๒๐ มิลลิเมตร
- (๓๔) ความถี่ ๓๔ เฮิรตซ์ ความเร็วของอนุภาคไม่เกิน ๔๒.๖ มิลลิเมตรต่อวินาที และการจัด
ไม่เกิน ๐.๒๐ มิลลิเมตร
- (๓๕) ความถี่ ๓๕ เฮิรตซ์ ความเร็วของอนุภาคไม่เกิน ๔๔.๐ มิลลิเมตรต่อวินาที และการจัด
ไม่เกิน ๐.๒๐ มิลลิเมตร

(๓๖) ความถี่ ๓๖ เฮิรตซ์ ความเร็วของอนุภาคไม่เกิน ๔๕.๒ มิลลิเมตรต่อวินาที และการจัด
ไม่เกิน ๐.๒๐ มิลลิเมตร

(๓๗) ความถี่ ๓๗ เฮิรตซ์ ความเร็วของอนุภาคไม่เกิน ๔๖.๕ มิลลิเมตรต่อวินาที และการจัด
ไม่เกิน ๐.๒๐ มิลลิเมตร

(๓๘) ความถี่ ๓๘ เฮิรตซ์ ความเร็วของอนุภาคไม่เกิน ๔๗.๘ มิลลิเมตรต่อวินาที และการจัด
ไม่เกิน ๐.๒๐ มิลลิเมตร

(๓๙) ความถี่ ๓๙ เฮิรตซ์ ความเร็วของอนุภาคไม่เกิน ๔๙.๐ มิลลิเมตรต่อวินาที และการจัด
ไม่เกิน ๐.๒๐ มิลลิเมตร

(๔๐) ความถี่ตั้งแต่ ๔๐ เฮิรตซ์ขึ้นไป ความเร็วของอนุภาคไม่เกิน ๕๐.๘ มิลลิเมตรต่อวินาที
และการจัดไม่เกิน ๐.๒๐ มิลลิเมตร

ข้อ ๗ การตรวจวัดระดับความสั่นสะเทือนจากการทำเหมืองหินให้ทำในบริเวณขอบของ
เขตประทานบัตร หรือเขตประกอบการ หรือขอบด้านนอกของเขตกันชน (Buffer Zone) โดยใช้มาตร
ความสั่นสะเทือนตามมาตรฐานองค์การระหว่างประเทศ ว่าด้วยมาตรฐาน (International Organization
for Standardization) ที่ ISO ๔๘๖๖ โดยการตรวจวัดความสั่นสะเทือนให้เป็นไปตามมาตรฐาน DIN
๔๑๕๐ ซึ่งมีรายละเอียดตามที่กำหนดไว้ในภาคผนวก ๓ ท้ายประกาศนี้

ข้อ ๘ ประกาศนี้ให้ใช้บังคับนับตั้งแต่วันถัดจากวันที่ประกาศในราชกิจจานุเบกษาเป็นต้นไป

ประกาศ ณ วันที่ ๗ พฤศจิกายน พ.ศ. ๒๕๔๘

ยงยุทธ คิยะไพรัช

รัฐมนตรีว่าการกระทรวงทรัพยากรธรรมชาติและสิ่งแวดล้อม

ภาคผนวก ๑

ท้าย

ประกาศกระทรวงทรัพยากรธรรมชาติและสิ่งแวดล้อม

เรื่อง กำหนดมาตรฐานควบคุมระดับเสียงและความสั่นสะเทือนจากการทำเหมืองหิน

วิธีการตรวจวัดระดับเสียง

๑. การวัดระดับเสียงบริเวณภายนอกอาคาร (Outdoor Measurement)

การติดตั้งไมโครโฟนของมาตรระดับเสียงควรห่างจากกำแพง สิ่งปลูกสร้างหรือวัสดุที่ทำให้เกิดการสะท้อนเสียงอย่างน้อย ๓.๕ เมตร และสูงจากพื้น ๑.๒ – ๑.๕ เมตร

๒. การตรวจวัดระดับเสียงบริเวณภายในอาคาร (Indoor Measurement)

การติดตั้งไมโครโฟนของมาตรระดับเสียงควรห่างจากกำแพงอย่างน้อย ๑ เมตร และประมาณ ๑.๕ เมตร จากหน้าต่าง และให้สูงจากพื้น ๑.๒ – ๑.๕ เมตร

ภาคผนวก ๒

ท้าย

ประกาศกระทรวงทรัพยากรธรรมชาติและสิ่งแวดล้อม
เรื่อง กำหนดมาตรฐานควบคุมระดับเสียงและความสั่นสะเทือนจากการทำเหมืองหิน

การคำนวณค่าระดับเสียงเฉลี่ย (Equivalent Sound Level, L_{eq})

สามารถคำนวณได้ตามสมการ

$$L_{eq} = 10 \log \left[\frac{1}{100} \sum_{i=1}^n 10^{0.1 L_{Ai}} \right]$$

เมื่อ L_{Ai} = ค่าระดับเสียงในหน่วยเดซิเบลเอ ในช่วงเวลาที่ i

f_i = ช่วงเวลาที่ทำการตรวจวัดระดับเสียงช่วงที่ i คิดเป็นร้อยละ
ของเวลาที่ทำการตรวจวัดทั้งหมด

$$= (t_i \times 100) / T$$

โดยที่ t_i = ช่วงเวลาที่ทำการตรวจวัดที่ i คิดเป็นชั่วโมง

$$T = \text{ช่วงเวลาที่ทำการตรวจวัดทั้งหมด} = \sum t_i$$

เมื่อหาค่าระดับเสียงเฉลี่ยทุกชั่วโมงได้ จะหาค่าระดับเสียงเฉลี่ยในช่วงเวลา T ชั่วโมง
ซึ่งสามารถคำนวณได้จากสมการ

$$L_{eq(T)} = 10 \log \left[\frac{1}{T} \sum_{i=1}^n 10^{0.1 L_{eqi}} \right]$$

โดยที่ $L_{eq(T)}$ = ค่าระดับเสียงต่อเนื่องในช่วงเวลา T ชั่วโมง

L_{eqi} = ค่าเฉลี่ยระดับเสียงต่อเนื่อง ๑ ชั่วโมง ในชั่วโมงที่ i

ในกรณีที่ T = ๒๔ ชั่วโมง

$$L_{eq(24)} = 10 \log \left[\frac{1}{24} \sum_{i=1}^n 10^{0.1 L_{eqi}} \right]$$

ในกรณีที่ T = ๘ ชั่วโมง

$$L_{eq}(8) = 10 \log \left[\frac{1}{8} \sum_{i=1}^n 10^{0.1 L_{eqi}} \right]$$

ภาคผนวก ๓

ท้าย

ประกาศกระทรวงทรัพยากรธรรมชาติและสิ่งแวดล้อม

เรื่อง กำหนดมาตรฐานควบคุมระดับเสียงและความสั่นสะเทือนจากการทำเหมืองหิน

วิธีการตรวจวัดความสั่นสะเทือน (DIN ๔๑๕๐)

๑. การติดตั้งหัววัดความสั่นสะเทือนบนพื้นดิน ให้ใช้อุปกรณ์หรือวัสดุอื่นใดมาทำการ

การ
ยึดหรือติดตั้งหัววัดความสั่นสะเทือนให้มั่นคง โดยต้องทำให้หัววัดความสั่นสะเทือนไม่สามารถขยับ
เคลื่อนไหวจากตำแหน่งที่ติดตั้งในขณะที่ทำการตรวจวัดได้

๒. การติดตั้งหัววัดความสั่นสะเทือนบนฐานคอนกรีตด้านนอกสิ่งก่อสร้าง ให้ทำการ
ตรวจวัดที่บริเวณฐานคอนกรีตที่อยู่ระดับเดียวกับพื้นดิน หรือฐานคอนกรีตที่มีความสูงจากพื้นดิน
ไม่เกิน ๐.๕ เมตร โดยให้ทำการยึดหรือติดตั้งหัววัดความสั่นสะเทือนให้มั่นคง
-

ภาคผนวกท้ายเหมือง/sin

มาตรฐานคุณภาพน้ำบาดาลที่ใช้บริโภค

คุณลักษณะ	ดัชนีคุณภาพน้ำ	หน่วย	ค่ามาตรฐาน	
			เกณฑ์กำหนดที่เหมาะสม	เกณฑ์อนุโลมสูงสุด
ทางกายภาพ	1.สี(Color)	ปลาตินัม-โคบอลต์	5	15
	2.ความขุ่น(Turbidity)	หน่วยความขุ่น	5	20
	3.ความเป็นกรด-ด่าง (pH)	-	7.0-8.5	6.5-9.2
ทางเคมี	4.เหล็ก (Fe)	มก./ล.	ไม่เกินกว่า 0.5	1
	5.แมงกานีส (Mn)	มก./ล.	ไม่เกินกว่า 0.3	0.5
	6.ทองแดง (Cu)	มก./ล.	ไม่เกินกว่า 1.0	1.5
	7.สังกะสี (Zn)	มก./ล.	ไม่เกินกว่า 5.0	15
	8.ซัลเฟต (SO ₄)	มก./ล.	ไม่เกินกว่า 200	250
	9.คลอไรด์ (Cl)	มก./ล.	ไม่เกินกว่า 250	600
	10.ฟลูออไรด์ (F)	มก./ล.	ไม่เกินกว่า 0.7	1
	11.ไนเตรด (NO ₃)	มก./ล.	ไม่เกินกว่า 45	45
	12.ความกระด้างทั้งหมด (Total Hardness as CaCO ₃)	มก./ล.	ไม่เกินกว่า 300	500
	13.ความกระด้างถาวร (Non carbonate hardness as CaCO ₃)	มก./ล.	ไม่เกินกว่า 200	250
	14.ปริมาณสารทั้งหมดที่ละลายได้ (Total dissolved solids)	มก./ล.	ไม่เกินกว่า 600	1,200
สารพิษ	15.สารหนู (As)	มก./ล.	ต้องไม่มีเลย	0.05
	16.ไซยาไนด์ (CN)	มก./ล.	ต้องไม่มีเลย	0.1
	17.ตะกั่ว (Pb)	มก./ล.	ต้องไม่มีเลย	0.05
	18.ปรอท (Hg)	มก./ล.	ต้องไม่มีเลย	0.001
	19.แคดเมียม (Cd)	มก./ล.	ต้องไม่มีเลย	0.01
	20.ซีลีเนียม (Se)	มก./ล.	ต้องไม่มีเลย	0.01
ทางแบคทีเรีย	21.แบคทีเรียที่ตรวจพบโดยวิธี Standard plate count	โคโลนีต่อ ลบ.ซม.	ไม่เกินกว่า 500	-
	22.แบคทีเรียที่ตรวจพบโดยวิธี Most Probable Number (MPN)	เอ็ม.พี.เอ็น ต่อ 100 ลบ.ซม.	น้อยกว่า 2.2	-
	23.อี.โคไล (E.coli)	-	ต้องไม่มีเลย	-

ที่มา: ประกาศกระทรวงอุตสาหกรรม ฉบับที่ 12 (พ.ศ. 2542) ออกตามความในพระราชบัญญัติน้ำบาดาล พ.ศ. 2520
เรื่อง กำหนดหลักเกณฑ์และมาตรการในทางวิชาการสำหรับการป้องกันด้านสาธารณสุขและป้องกันสิ่งแวดล้อมเป็นพิษ
ตีพิมพ์ในราชกิจจานุเบกษา เล่ม 112 ตอนที่ 29 ง ลงวันที่ 13 เมษายน 2542

มาตรฐานคุณภาพน้ำแหล่งน้ำผิวดิน

ดัชนีคุณภาพน้ำ	หน่วย	ค่าทางสถิติ	เกณฑ์กำหนดสูงสุดตามการแบ่งประเภทคุณภาพน้ำตามการใช้ประโยชน์				
			ประเภท 1	ประเภท 2	ประเภท 3	ประเภท 4	ประเภท 5
1.สี กลิ่นและรส (Color, Odor and Taste)	-	-	ธ	ธ'	ธ'	ธ'	-
2.อุณหภูมิ (Temperature)	°ซ	-	ธ	ธ'	ธ'	ธ'	-
3.ความเป็นกรดและด่าง (pH)	-	-	ธ	5.0-9.0	5.0-9.0	5.0-9.0	-
4.ออกซิเจนละลาย (DO)	มก./ล.	P20	ธ	6	4	2	-
5.บีโอดี (BOD)	มก./ล.	P80	ธ	1.5	2	4	-
6.แบคทีเรียกลุ่มโคลิฟอร์มทั้งหมด (Total Coliform Bacteria)	เอ็ม.พี.เอ็น /100 มล.	P80	ธ	5000	20000	-	-
7.แบคทีเรียกลุ่มฟีคอลโคลิฟอร์ม (Fecal Coliform Bateria)	เอ็ม.พี.เอ็น /100 มล.	P80	ธ	1000	4000	-	-
8.ไนเตรต (NO3)ในหน่วยไนโตรเจน	มก./ล.	-	ธ	5			-
9.แอมโมเนีย (NH3)ในหน่วยไนโตรเจน	มก./ล.	-	ธ	0.5			-
10.ฟีนอล (Phenols)	มก./ล.	-	ธ	0.005			-
11.ทองแดง (Cu)	มก./ล.	-	ธ	0.1			-
12.นิกเกิล (Ni)	มก./ล.	-	ธ	0.1			-
13.แมงกานีส (Mn)	มก./ล.	-	ธ	1			-
14.สังกะสี (Zn)	มก./ล.	-	ธ	1			-
15.แคดเมียม (Cd)	มก./ล.	-	ธ	0.005* , 0.05**			-
16.โครเมียมชนิดเฮกซะวาเลนต์ (Cr Hexavalent)	มก./ล.	-	ธ	0.05			-
17.ตะกั่ว (Pb)	มก./ล.	-	ธ	0.05			-
18.ปรอททั้งหมด (Total Hg)	มก./ล.	-	ธ	0.002			-
19.สารหนู (As)	มก./ล.	-	ธ	0.01			-
20.ไซยาไนด์ (Cyanide)	มก./ล.	-	ธ	0.005			-
21.กัมมันตภาพรังสี (Radioactivity)	เบคเคอเรล /ล.	-	ธ	0.1 1			-
-ค่ารังสีแอลฟา(Alpha)							
-ค่ารังสีเบตา(Beta)							
22.สารฆ่าศัตรูพืชและสัตว์ชนิดที่มีคลอรีนทั้งหมด (Total Organochlorine Pesticides)	มก./ล.	-	ธ	0.05			-
23.ดีดีที (DDT)	ไมโครกรัม/ล.	-	ธ	1			-
24.บีเอชซีชนิดแอลฟา (Alpha-BHC)	ไมโครกรัม/ล.	-	ธ	0.02			-
25.ดิลดริน (Dieldrin)	ไมโครกรัม/ล.	-	ธ	0.1			-
26.อัลดริน (Aldrin)	ไมโครกรัม/ล.	-	ธ	0.1			-

ดัชนีคุณภาพน้ำ	หน่วย	ค่าทางสถิติ	เกณฑ์กำหนดสูงสุดตามการแบ่งประเภทคุณภาพน้ำตามการใช้ประโยชน์				
			ประเภท 1	ประเภท 2	ประเภท 3	ประเภท 4	ประเภท 5
27.เฮปตาคลอร์และเฮปตาคลออีพอกไซด์ (Heptachlor & Heptachlorepoxyde)	ไมโครกรัม/ล.	-	ธ	0.2			-
28.เอนดริน (Endrin)	ไมโครกรัม/ล.	-	ธ	ไม่สามารถตรวจพบได้ตามวิธีการตรวจสอบที่กำหนด			-

ที่มา: ประกาศคณะกรรมการสิ่งแวดล้อมแห่งชาติ ฉบับที่ 8 (พ.ศ. 2537) ออกตามความในพระราชบัญญัติส่งเสริมและรักษาคุณภาพสิ่งแวดล้อมแห่งชาติ พ.ศ. 2535 เรื่องกำหนดมาตรฐานคุณภาพน้ำในแหล่งน้ำผิวดิน ตีพิมพ์ในราชกิจจานุเบกษา ฉบับประกาศทั่วไป เล่มที่ 111 ตอนที่ 1ง ลงวันที่ 24 กุมภาพันธ์ 2537

หมายเหตุ:^{1/} : กำหนดค่ามาตรฐานเฉพาะในแหล่งน้ำประเภทที่ 2-4 สำหรับแหล่งน้ำประเภทที่ 1 ให้เป็นไปตามธรรมชาติ และแหล่งน้ำประเภทที่ 5 ไม่กำหนดค่า

^{2/} : ค่า DO เป็นเกณฑ์มาตรฐานต่ำสุด

ธ : เป็นไปตามธรรมชาติ

ธ' : อุณหภูมิของน้ำจะต้องไม่สูงกว่าอุณหภูมิตามธรรมชาติเกิน 3 องศาเซลเซียส

* : น้ำที่มีความกระด้างในรูปของ CaCO₃ ไม่เกินกว่า 100 มิลลิกรัมต่อลิตร

** : น้ำที่มีความกระด้างในรูปของ CaCO₃ เกินกว่า 100 มิลลิกรัมต่อลิตร

°ซ : องศาเซลเซียส

P 20 : ค่าเปอร์เซ็นต์ไทล์ที่ 20 จากจำนวนตัวอย่างน้ำทั้งหมดที่เก็บมาตรวจสอบอย่างต่อเนื่อง

P 80 : ค่าเปอร์เซ็นต์ไทล์ที่ 80 จากจำนวนตัวอย่างน้ำทั้งหมดที่เก็บมาตรวจสอบอย่างต่อเนื่อง

มก./ล. : มิลลิกรัมต่อลิตร

MPN เอ็ม.พี.เอ็น หรือ Most Probable Number : วิธีการตรวจสอบเป็นไปตามวิธีการมาตรฐานสำหรับการวิเคราะห์น้ำและ

น้ำเสีย Standard Methods for Examination of Water and Wastewater ซึ่ง APHA : American Public Health

Association ,AWWA : American Water Works Association และ WPCF : Water Pollution Control Federation

ของสหรัฐอเมริกา ร่วมกันกำหนด

กำหนดประเภทแหล่งน้ำผิวดินตามลักษณะการใช้ประโยชน์ ดังนี้

แหล่งน้ำ	การใช้ประโยชน์
ประเภทที่ 1	ได้แก่ แหล่งน้ำที่คุณภาพน้ำมีสภาพตามธรรมชาติโดยปราศจากน้ำทิ้งจากกิจกรรมทุกประเภทและเป็นประโยชน์เพื่อ (1) การอุปโภคและบริโภคโดยต้องผ่านการฆ่าเชื้อโรคตามปกติก่อน (2) การขยายพันธุ์ตามธรรมชาติของสิ่งมีชีวิตระดับพื้นฐาน (3) การอนุรักษ์ระบบนิเวศน์ของแหล่งน้ำ
ประเภทที่ 2	ได้แก่ แหล่งน้ำที่รับน้ำทิ้งจากกิจกรรมบางประเภท และเป็นประโยชน์เพื่อ (1) การอุปโภคและบริโภคโดยต้องผ่านการฆ่าเชื้อโรคตามปกติและผ่านกระบวนการปรับปรุงคุณภาพน้ำทั่วไปก่อน (2) การอนุรักษ์สัตว์น้ำ (3) การประมง (4) การว่ายน้ำและกีฬาทางน้ำ
ประเภทที่ 3	ได้แก่ แหล่งน้ำที่รับน้ำทิ้งจากกิจกรรมบางประเภท และสามารถเป็นประโยชน์เพื่อ (1) การอุปโภคและบริโภคโดยต้องผ่านการฆ่าเชื้อโรคตามปกติและผ่านกระบวนการปรับปรุงคุณภาพน้ำทั่วไปก่อน (2) การเกษตร
ประเภทที่ 4	ได้แก่ แหล่งน้ำที่รับน้ำทิ้งจากกิจกรรมบางประเภท และสามารถเป็นประโยชน์เพื่อ (1) การอุปโภคและบริโภคโดยต้องผ่านการฆ่าเชื้อโรคตามปกติและผ่านกระบวนการปรับปรุงคุณภาพน้ำเป็นพิเศษก่อน (2) การอุตสาหกรรม
ประเภทที่ 5	ได้แก่ แหล่งน้ำที่รับน้ำทิ้งจากกิจกรรมบางประเภท และสามารถเป็นประโยชน์เพื่อการคมนาคม

ระดับความดังของเสียงที่มีผลกระทบต่อบุคคลและอาคาร

dB(L)	psi	ผลกระทบที่เกิดขึ้น
180	3.0	โครงสร้างเสียหาย
170	0.95	กระจกส่วนใหญ่แตก
160	0.30	-
150	0.095	กระจกแตกบางส่วน
140	0.030	ค่าสูงสุดที่สำนักงานสุขภาพและความปลอดภัยจากการทำงานของประเทศไทย (Occupation Safety & Health Administration: U.S. Department of Labor) ยอมรับได้ (OSHA. Maximum For Impulsive Sound)
140	0.030	ค่าสูงสุดที่สำนักงานการเหมืองแร่ของประเทศไทยยอมรับได้ (USBM.TRP. 78 Maximum)
130	0.0095	ค่าที่ปลอดภัยกำหนดโดยสำนักงานการเหมืองแร่ของประเทศไทย (USBM. TRP. 78 Safe Level)
120	0.003	ค่าที่เริ่มทำให้แก้วหูเป็นอันตรายหากได้ยินต่อเนื่องเป็นเวลานานๆ
120	0.003	ค่าที่มักได้รับการร้องเรียน และค่าสูงสุดที่สำนักงานสุขภาพและความปลอดภัยจากการทำงานของประเทศไทยยอมรับได้ในการทำงานต่อเนื่องนาน 15 นาที (OSHA. Maximum For 15 minutes)
110	0.00095	-
100	0.003	-
90	0.000095	ค่าสูงสุดที่สำนักงานสุขภาพและความปลอดภัยจากการทำงานของประเทศไทยยอมรับได้ในการทำงานต่อเนื่องนาน 8 ชั่วโมง (OSHA. Maximum For 8 Hours)
80	0.00003	-

ที่มา: มาตรการป้องกันผลกระทบจากการใช้วัตถุระเบิดในงานเหมืองแร่และเหมืองหินในประเทศไทย, กองการเหมืองแร่กรมพื้นฐาน และการเหมืองแร่

หนังสืออนุญาตขึ้นทะเบียนห้องปฏิบัติการวิเคราะห์เอกชน

ที่ อก ๐๓๑๐(๑)/

๔ ๑ ๕



กรมโรงงานอุตสาหกรรม
ถนนพระรามที่ ๖ เขตราชเทวี
กรุงเทพมหานคร ๑๐๕๐๐

๑๑ มกราคม ๒๕๖๔

เรื่อง ต่อยานหนังสือรับขึ้นทะเบียนห้องปฏิบัติการวิเคราะห์เอกชน

เรียน กรรมการผู้จัดการ บริษัท วอเตอร์ อินเด็กซ์ แอนด์ คอนซัลแทนท์ จำกัด

อ้างถึง คำขอขึ้นทะเบียน/ต่ออายุ/เปลี่ยนแปลงบุคลากร และชนิดสารมลพิษของห้องปฏิบัติการวิเคราะห์เอกชน
ลงวันที่ ๓๐ ตุลาคม ๒๕๖๓

สิ่งที่ส่งมาด้วย เอกสารแนบท้ายหนังสือรับต่ออายุขึ้นทะเบียนห้องปฏิบัติการวิเคราะห์เอกชน
บริษัท วอเตอร์ อินเด็กซ์ แอนด์ คอนซัลแทนท์ จำกัด จำนวน ๑ แผ่น

ตามหนังสือที่อ้างถึง บริษัท วอเตอร์ อินเด็กซ์ แอนด์ คอนซัลแทนท์ จำกัด ขอต่ออายุหนังสือ
รับขึ้นทะเบียนห้องปฏิบัติการวิเคราะห์เอกชน เลขทะเบียน ว-๒๐๙ สถานที่ตั้งเลขที่ ๒๒๙/๗-๘ ซอยจรัญสนิทวงศ์
๙๕/๑ แขวงบางอ้อ เขตบางพลัด กรุงเทพมหานคร ต่อกรมโรงงานอุตสาหกรรม นั้น

กรมโรงงานอุตสาหกรรมพิจารณาแล้ว ให้บริษัท วอเตอร์ อินเด็กซ์ แอนด์ คอนซัลแทนท์ จำกัด
ต่ออายุหนังสือรับขึ้นทะเบียนห้องปฏิบัติการวิเคราะห์เอกชน โดยมีองค์ประกอบดังนี้

ก. ผู้ควบคุมดูแลห้องปฏิบัติการวิเคราะห์

- | | |
|-------------------------|----------------------------|
| ๑) นายอาทิตย์ โพนสงคราม | ทะเบียนเลขที่ ว-๒๐๙-ค-๔๘๔๘ |
| ๒) นางจิตรา ชาธิพา | ทะเบียนเลขที่ ว-๒๐๙-ค-๖๑๗๒ |

ข. เจ้าหน้าที่ประจำห้องปฏิบัติการวิเคราะห์

- | | |
|-----------------------------|----------------------------|
| ๑) นางสาววันวิสาข์ กัณหาลี | ทะเบียนเลขที่ ว-๒๐๙-จ-๖๑๗๓ |
| ๒) นายยุทธภูมิ ปานดี | ทะเบียนเลขที่ ว-๒๐๙-จ-๗๔๔๓ |
| ๓) นางสาวหนึ่งฤทัย สายรัตน์ | ทะเบียนเลขที่ ว-๒๐๙-จ-๙๒๐๒ |

ค. ขอบข่ายสารมลพิษที่ได้รับขึ้นทะเบียนให้วิเคราะห์ในน้ำเสีย จำนวน ๘ รายการ

ตามสิ่งที่ส่งมาด้วย

หนังสือฉบับนี้จะหมดอายุในวันที่ ๗ พฤศจิกายน ๒๕๖๖ หากประสงค์จะต่ออายุหนังสือ
รับขึ้นทะเบียนห้องปฏิบัติการวิเคราะห์เอกชน ให้ยื่นคำขอต่ออายุพร้อมเอกสารประกอบคำขอต่อ
กรมโรงงานอุตสาหกรรมภายใน ๓๐ วัน ก่อนวันสิ้นอายุของหนังสือรับขึ้นทะเบียนห้องปฏิบัติการวิเคราะห์เอกชน
ซึ่งคำขอต่ออายุดังกล่าวขอรับได้ที่กรมโรงงานอุตสาหกรรม

จึงเรียนมาเพื่อทราบ

ขอแสดงความนับถือ

(นางจินดา เดชะศรีรินทร์)

ผู้อำนวยการกองวิจัยและเตือนภัยมลพิษโรงงาน
ปฏิบัติราชการแทนอธิบดีกรมโรงงานอุตสาหกรรม

กองวิจัยและเตือนภัยมลพิษโรงงาน

กลุ่มมาตรฐานวิธีการวิเคราะห์ทดสอบมลพิษและทะเบียนห้องปฏิบัติการ

โทร. ๐ ๒๒๐๒ ๔๐๐๒ ๐ ๒๒๐๒ ๔๑๔๖

โทรสาร ๐ ๒๓๕๔ ๓๒๐๘ ๐ ๒๓๕๔ ๓๔๑๕

เอกสารแนบท้ายหนังสือรับต่ออายุขึ้นทะเบียนห้องปฏิบัติการวิเคราะห์เอกชน

บริษัท วอเตอร์ อินเด็กซ์ แอนด์ คอนซัลแทนท์ จำกัด

เลขทะเบียน ว-๒๐๙

ที่ อก ๐๓๑๐(๑)/ ๕๑๕

ลงวันที่ ๑๑ มกราคม ๒๕๖๔

ขอขยายสารมลพิษที่ได้รับขึ้นทะเบียนจากกรมโรงงานอุตสาหกรรม จำนวน ๘ รายการ

น้ำเสีย จำนวน 8 รายการ

ลำดับที่	สารมลพิษ	วิธีวิเคราะห์
1	Biochemical Oxygen Demand	5-Day BOD Test, Azide Modification Method
2	Chemical Oxygen Demand	Closed Reflux, Titrimetric Method
3	Oil & Grease	Liquid-Liquid, Partition-Gravimetric Method
4	pH	Electrometric Method
5	Sulfide	Iodometric Method
6	Total Dissolved Solids	Dried at 180 °C
7	Total Kjeldahl Nitrogen	Macro-Kjeldahl Method
8	Total Suspended Solids	Dried at 103-105 °C

เอกสารอ้างอิง

APHA, AWWA, WEF. **Standard Methods for the Examination of Water and Wastewater**. 23rd ed. Washington, DC: APHA, 2017.



(นางริกาญจน์ จิตรสกุลวิไล)

ผู้อำนวยการกลุ่มมาตรฐานวิธีการวิเคราะห์ทดสอบมลพิษ

และทะเบียนห้องปฏิบัติการ



ที่ อว 0303/16041

ใบรับรองความสามารถห้องปฏิบัติการทดสอบ

ใบรับรองฉบับนี้ให้ไว้เพื่อแสดงว่า

บริษัท วอเทอร์ อินทีเกร็กซ์ แอนด์ คอนซัลแทนท์ จำกัด
เลขที่ 229/7-8 ซอยจรัญสนิทวงศ์ 95/1 ถนนจรัญสนิทวงศ์ แขวงบางอ้อ
เขตบางพลี กรุงเทพมหานคร 10700

ได้ผ่านการประเมินความสามารถห้องปฏิบัติการทดสอบตามมาตรฐาน ISO/IEC 17025 : 2017
และข้อกำหนด กฎระเบียบ และเงื่อนไขการรับรองความสามารถห้องปฏิบัติการ
ของสำนักบริหารและรับรองห้องปฏิบัติการ กรมวิทยาศาสตร์บริการ

หมายเลขการรับรองระบบงานที่ ทดสอบ - 0203

BLA-DSS

รายละเอียดการรับรองดังข้อบ่งชี้การรับรองแนบท้าย

ออกให้ ณ วันที่ : 7 พฤศจิกายน 2562

หมดอายุ วันที่ : 6 พฤศจิกายน 2565

ลงชื่อ : 

(นางพจมาน ทำจิ้น)

ผู้อำนวยการสำนักบริหารและรับรองห้องปฏิบัติการ

สำนักบริหารและรับรองห้องปฏิบัติการ กรมวิทยาศาสตร์บริการ
กระทรวงการอุดมศึกษา วิทยาศาสตร์ วิจัย และนวัตกรรม

ขอข่ายการรับรองความสามารถห้องปฏิบัติการทดสอบ

ชื่อห้องปฏิบัติการ : ห้องปฏิบัติการ บริษัท วอเตอร์ อินเด็กซ์ แอนด์ คอนซัลแทนท์ จำกัด
 สถานที่ตั้ง : เลขที่ 229/7-8 ซอยจรัญสนิทวงศ์ 95/1 ถนนจรัญสนิทวงศ์ แขวงบางอ้อ
 เขตบางพลัด กรุงเทพมหานคร 10700
 หมายเลขการรับรองระบบงานที่ : ทดสอบ - 0203
 สถานะของห้องปฏิบัติการ : ☒ถาวร ☐นอกสถานที่ ☐ชั่วคราว ☐เคลื่อนที่

ลำดับ ที่	วัสดุ / ผลิตภัณฑ์ที่ทดสอบ	รายการที่ทดสอบ / ช่วงของการทดสอบ	วิธีทดสอบ / เทคนิคที่ใช้
1	น้ำบริโภคในภาชนะ บรรจุที่ปิดสนิท	- ความเป็นกรด-ด่าง 6.5 ถึง 8.5	In - house method : TM-LB-002 based on Standard Methods for the Examination of Water and Wastewater, APHA, AWWA & WEF, 23 rd ed., 2017, part 4500 - H ⁺ B
2	น้ำ	- ความเป็นกรด-ด่าง 5.0 ถึง 9.0	In - house method : TM-LB-002 based on Standard Methods for the Examination of Water and Wastewater, APHA, AWWA & WEF, 23 rd ed., 2017, part 4500 - H ⁺ B
3	น้ำเสีย	- ความเป็นกรด-ด่าง 4.0 ถึง 9.0	In - house method : TM-LB-002 based on Standard Methods for the Examination of Water and Wastewater, APHA, AWWA & WEF, 23 rd ed., 2017, part 4500 - H ⁺ B

ออกครั้งแรก ณ วันที่ 7 พฤศจิกายน 2562

ฉบับที่ 1

สำนักบริหารและรับรองห้องปฏิบัติการ กรมวิทยาศาสตร์บริการ กระทรวงการอุดมศึกษา วิทยาศาสตร์ วิจัย และนวัตกรรม

LA-F-30-7/11-19

หน้า 1/2

ขอข่ายการรับรองความสามารถห้องปฏิบัติการทดสอบ

ชื่อห้องปฏิบัติการ : ห้องปฏิบัติการ บริษัท วอเตอร์ อินเด็กซ์ แอนด์ คอนซัลแทนท์ จำกัด
 สถานที่ตั้ง : เลขที่ 229/7-8 ซอยจรัญสนิทวงศ์ 95/1 ถนนจรัญสนิทวงศ์ แขวงบางอ้อ
 เขตบางพลัด กรุงเทพมหานคร 10700

หมายเลขการรับรองระบบงานที่ : ทดสอบ - 0203

สถานะของห้องปฏิบัติการ : ☒ ถาวร ☐ นอกสถานที่ ☐ชั่วคราว ☐เคลื่อนที่

ลำดับ ที่	วัสดุ / ผลิตภัณฑ์ที่ทดสอบ	รายการที่ทดสอบ / ช่วงของการทดสอบ	วิธีทดสอบ / เทคนิคที่ใช้
3 (ต่อ)	น้ำเสีย	- ซีโอดี 40 mg/dm ³ ถึง 400 mg/dm ³ - ซีโอดี มากกว่า 400 ถึง 4 000 mg/dm ³	Standard Methods for the Examination of Water and Wastewater, APHA, AWWA & WEF, 23 rd ed., 2017, part 5220 C In - house method : TM-LB-001 based on Standard Methods for the Examination of Water and Wastewater, APHA, AWWA & WEF, 23 rd ed., 2017, part 5220 C

ออกให้ ณ วันที่ : 7 พฤศจิกายน 2562

ลงชื่อ :



(นางพจมาน ท่าจิ้น)

ผู้อำนวยการสำนักบริหารและรับรองห้องปฏิบัติการ

ออกครั้งแรก ณ วันที่ 7 พฤศจิกายน 2562

ฉบับที่ 1

สำนักบริหารและรับรองห้องปฏิบัติการ กรมวิทยาศาสตร์บริการ กระทรวงการอุดมศึกษา วิทยาศาสตร์ วิจัย และนวัตกรรม

LA-F-30-7/11-19

หน้า 2/2

เอกสารสอบเทียบความถูกต้องของเครื่องมือทดสอบ



Metrology and Calibration Department
Electrical Maintenance Division
Electricity Generating Authority of Thailand

81 Moo 11 Bangkruai - Sainoi Rd., Sainoi, Nonthaburi 11150 Tel. (662) 436-8789 Ext. 6155



Certificate of Calibration

Issued by : Vibration Laboratory

Certificate No. : 22V012

Reference No. : CWATE01V001

Received Date : 25 January 2022

Calibrated Date : 28 January 2022

Page 1 of 5

Client : บจก. วอเตอร์ อินเด็กซ์ แอนด์ คอนซัลแทนท์

Address : 229/7-8 หมู่บ้านมาลาพันธ์ ซอยจรัญสนิทวงศ์ 95/1 ถนนจรัญสนิทวงศ์
แขวงบางอ้อ เขตบางพลัด กรุงเทพฯ 10700

Equipment : VIBRATION METER

Manufacture /Brand : INSTANTEL

Model : Minimate Plus

Serial No./ ID No. : BE19834

(Mr. Anusit Parsittipan)

Authorised Signatory

Issue Date 1 / Feb. / 2022

This certificate is issued in accordance with the conditions of accreditation granted by The National Accreditation Council of Thailand which has assessed the measurement capability of the laboratory and its traceability to recognised national standards and to the units of measurement realised at the corresponding national standards laboratory. This certificate may not be reproduced other than in full, except with the prior written approval of the head of calibration services and environmental analysis department.

FM-02/QP-MCC-09 Rev.3

e-mail : MCC@egat.co.th



Metrology and Calibration Department
Electrical Maintenance Division
Electricity Generating Authority of Thailand

Continued of Calibration Report

Certificate Number. 22V012

Page 2 of 5

Standard Used

The table below is described the calibrator through the International System of Unit.

Description	Manufacture/Model	Serial No.	Traceable No.	Due Date
Conditioning Amplifier Type 2626	Brue & Kjaer	1242376	AV-0045-20	18 September 2022
Accelerometer Type 8305	Brue & Kjaer	1262817	AV- 0043-20	02 December 2022
Digital Multimeter /8846A	FLUKE	4330020	21E287	20 September 2022

Ambient Environment :

The Calibration was performed in an environment of $(23 \pm 2) ^\circ\text{C}$ and $(50 \pm 10) \%$ relative humidity.

Measurement Method :

The unit under calibration was calibrated by comparison with standard accelerometer. The calibration method is based on WI-MCC-E-301 by comparison with reference accelerometer standard .

Measurement Results

The measurement results, labeled in the following pages give the calibration results and associated with measurement uncertainties.

Measurement Uncertainty

The Measurement Uncertainty are labeled on the following pages Completed the expanded uncertainty, that was calculated in accordance with the method in M3003, using coverage factor $k = 2$. The value of the measured lies within the assigned ranges of values of confidence level of approximately 95%.

Traceability :

The measurement is traceable to the International System of Unit through

- The National Institute of Metrology (Thailand)
- Metrology and Calibration Department



Metrology and Calibration Department
Electrical Maintenance Division
Electricity Generating Authority of Thailand

Continued of Calibration Report

Certificate Number. 22V012

Page 3 of 5

DESCRIPTION	INSTRUMENT VALUE		UNCERTAINTY
	STANDARD SETTING	UUC READING	
Vertical			
Frequency (Hz)	mm/s _p	mm/s _p	± mm/s _p
* 20	10.00	10.10	0.15
40	10.00	10.00	0.14
50	10.00	10.00	0.14
80	10.00	10.00	0.14
100	10.00	9.99	0.14

* Calibration made "Not TISI Accredited" in this Certificate have been included for completeness.

Transducer Part : 718A3301

S/N : BT2498

Condition : Installation by vertical direction



Metrology and Calibration Department
Electrical Maintenance Division
Electricity Generating Authority of Thailand

Continued of Calibration Report

Certificate Number. 22V012

Page 4 of 5

DESCRIPTION	INSTRUMENT VALUE		UNCERTAINTY
	STANDARD SETTING	UUC READING	
Transverse			
Frequency (Hz)	mm/s _p	mm/s _p	± mm/s _p
* 20	10.00	10.00	0.14
40	10.00	9.97	0.14
50	10.00	9.91	0.14
80	10.00	9.91	0.14
100	10.00	9.91	0.14

* Calibration made "Not TISI Accredited" in this Certificate have been included for completeness.

Tranducer Part : 718A3301

S/N : BT2498

Condition : Installation by Transverse direction



Metrology and Calibration Department
Electrical Maintenance Division
Electricity Generating Authority of Thailand

Continued of Calibration Report

Certificate Number. 22V012

Page 5 of 5

DESCRIPTION	INSTRUMENT VALUE		UNCERTAINTY
	STANDARD SETTING	UUC READING	
Longitude			
Frequency (Hz)	mm/s _p	mm/s _p	± mm/s _p
* 20	10.00	10.00	0.14
40	10.00	9.97	0.14
50	10.00	9.96	0.14
80	10.00	9.97	0.14
100	10.00	9.96	0.14

* Calibration made "Not TISI Accredited" in this Certificate have been included for completeness.

Tranducer Part : 718A3301

S/N : BT2498

Condition : Installation by Longitude direction

End Certificate of Calibration

บริษัท วอเตอร์ อินเด็กซ์ แอนด์ คอนซัลแทนท์ จำกัด

WATER INDEX & CONSULTANT CO.,LTD.

229/7-8 ถนนเจริญสนิทวงศ์ แขวงบางอ้อ เขตบางพลัด กทม. 10700 โทร. 02-885-5801-2 โทรสาร.02-885-5803

Calibration Report

A32-2022

Sound Level Meter Model BSWA309

Instrument : Sound level Meter

Manufacturer : bswa-tech.com

Date of Calibration : 18, April 2022

Dued Date of Calibrate : 18 - 21, April 2022

Calibrator

Instrument : Sound Calibrator

Manufacturer : Delta OHM srl

Model : HD-2020

Serial No. : 17021323

Range of Calibrator

Sound Pressure Level : 94.0 , 114 dB

Frequency : 1000 \pm 1 %

Calibration Report

No.	Serial No.	Before Adjust	After Adjust	Inspection Result
1	540051	93.8	94.0	Pass
2	540077	93.9	94.0	Pass
3	540034	93.6	94.0	Pass
4	090177	94.0	94.0	Pass

Calibrated by



(Mr.Yuttapoom Pandee)



Approved by

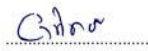

(Mr.Artit PonsongCram)

บริษัท วอเตอร์ อินเด็กซ์ แอนด์ คอนซัลแทนท์ จำกัด

WATER INDEX & CONSULTANT CO.,LTD.

229/7-8 ถนนจรัญสนิทวงศ์ แขวงบางอ้อ เขตบางพลัด กทม. 10700 โทร. 02-885-5801-2 โทรสาร.02-885-5803

High Volume Air Sampler Calibration Report

A32-2022

Calibration Method

Calibration Data				
High Volume Air Sampler Data		Calibration Data		
Recorder No.	Blower No.	Date	Actual Flowrate	R ²
1	18	18/04/2022	$y = 27.658x + 3.6974$	0.9994
2	8	18/04/2022	$y = 27.658x + 3.6974$	0.9994
3	15	18/04/2022	$y = 27.658x + 3.6974$	0.9994
4	16	18/04/2022	$y = 27.883x + 3.4465$	0.9976
5	12	18/04/2022	$y = 27.737x + 3.304$	0.9923
6	11	18/04/2022	$y = 26.132x + 5.6197$	1.0000
7	2	18/04/2022	$y = 26.132x + 5.6197$	1.0000
8	6	18/04/2022	$y = 26.744x + 5.0032$	0.9977

Calibrated by

(Mr.Yuttapoom Pandee)



Approved by

(Mr.Artit PonsongCram)

ภาคผนวก ข

บันทึกปริมาณการใช้วัตุระเบิด

บัญชีรายละเอียดงวดเปิด ประจําเดือน มกราคม พ.ศ. 2565

ซึ่งได้รับใบอนุญาต บริษัท หักมาจากรัฐ จำกัด ใช้ที่ ตำบล หัวตะปี่ อำเภอ เมือง จังหวัด จันทบุรี

ใบอนุญาตฉบับที่ 21/2564 ลงวันที่ 1 พฤศจิกายน พ.ศ. 2564 สำหรับใช้การ ทางเมือง

วันที่	รายรับ				รายจ่าย				หมายเหตุ
	งวดเปิด	จำนวน	รายรับ	รายจ่าย	งวดเปิด	จำนวน	รายรับ	รายจ่าย	
ยอดรวม	2,041	-	12,801	22,875	-	-	-	-	
1									
2									
3									
4									
5									
6									
7									
8									
9									
10									
11									
12									
13									
14									
15									
16									
17									
18									
19									
20									
21									
22									
23									
24									
25									
26									
27									
28									
29									
30									
31									
รวมรับ	2,041	-	12,801	22,875					
รวมจ่าย	341	-	532	10,375					
คงเหลือ	1,700	-	12,269	12,500					



ลงชื่อ.....
(นายสุทัศน์ คัมภีระประสิทธิ์)
วันที่ 31 มกราคม 2565

บัญชีรายละเอียดงวดเปิดประจำสถานที่ทำการของผู้นับใบอนุญาต

วัน เดือน ปี	รายรับ				รายจ่าย				หมายเหตุ
	งวดเปิด	จำนวน	รายรับ	รายจ่าย	งวดเปิด	จำนวน	รายรับ	รายจ่าย	
ยอดรวม	3,262	-	2,900	-	642	-	1,193	-	
พ.ศ. 64	-	-	-	-	579	-	997	-	
พ.ศ. 64	-	-	12,091	-	341	-	532	-	
พ.ศ. 65	-	-	-	-	-	-	-	-	
รวมรับ	3,262	-	14,991	-					
รวมจ่าย	1,562	-	2,722	-					
คงเหลือ	1,700	-	12,269	-					

ลงชื่อ.....
(นายสุทัศน์ คัมภีระประสิทธิ์)
วันที่ 31 มกราคม 2565



พรพตยกรณการรับ - จ่าย และยอดงวดเปิดคงเหลือแล้ว
ถูกต้องตามความเป็นจริง

ลงชื่อ.....
(.....)

บัญชีรายละเอียดค้ำประกัน ประจําเดือน มกราคม พ.ศ. 2565

ข้อมูลทั่วไปของธนาคาร บริษัท ห้างหุ้นส่วน จำกัด ใช้ คําสั่ง หักเงิน อํานาจเมือง จังหวัดขอนแก่น

ใบอนุญัตตฉบับที่ 21/2564 ลงวันที่ 1 พฤศจิกายน 2564 สํานักบริหาร กํานันเมือง

วันที่	รายรับ				หมายเหตุ
	ค้ำประกัน	ค้ำประกัน	ค้ำประกัน	ค้ำประกัน	
ยอดรวม	2,041	-	12,801	-	
1	-	-	-	-	
2	-	-	-	-	
3	-	-	-	-	
4	-	-	-	-	
5	-	-	-	-	
6	-	-	-	-	
7	-	-	-	-	
8	-	-	-	-	
9	-	-	-	-	
10	-	-	-	-	
11	-	-	-	-	
12	-	-	-	-	
13	-	-	-	-	
14	-	-	-	-	
15	-	-	-	-	
16	-	-	-	-	
17	-	-	-	-	
18	-	-	-	-	
19	-	-	-	-	
20	-	-	-	-	
21	-	-	-	-	
22	-	-	-	-	
23	-	-	-	-	
24	-	-	-	-	
25	-	-	-	-	
26	-	-	-	-	
27	-	-	-	-	
28	-	-	-	-	
29	-	-	-	-	
30	-	-	-	-	
31	-	-	-	-	
รวมรับ	2,041	-	12,801	-	
รวมจ่าย	341	-	532	-	
คงเหลือ	1,700	-	12,269	-	

ลงชื่อ.....
(นายสุทัศน์ สํานักบริหาร)
วันที่ 31 มกราคม 2565



บัญชีรายละเอียดค้ำประกัน ประจําเดือน มกราคม พ.ศ. 2565

ข้อมูลทั่วไปของธนาคาร บริษัท ห้างหุ้นส่วน จำกัด ใช้ คําสั่ง หักเงิน อํานาจเมือง จังหวัดขอนแก่น

ใบอนุญัตตฉบับที่ 21/2564 ลงวันที่ 1 พฤศจิกายน พ.ศ. 2564 สํานักบริหาร กํานันเมือง

วันที่	รายรับ				หมายเหตุ
	ค้ำประกัน	ค้ำประกัน	ค้ำประกัน	ค้ำประกัน	
ยอดรวม	2,041	-	12,801	22,875	
1	-	-	-	-	
2	-	-	-	-	
3	-	-	-	-	
4	-	-	-	-	
5	-	-	-	-	
6	-	-	-	-	
7	-	-	-	-	
8	-	-	-	-	
9	-	-	-	-	
10	-	-	-	-	
11	-	-	-	-	
12	-	-	-	-	
13	-	-	-	-	
14	-	-	-	-	
15	-	-	-	-	
16	-	-	-	-	
17	-	-	-	-	
18	-	-	-	-	
19	-	-	-	-	
20	-	-	-	-	
21	-	-	-	-	
22	-	-	-	-	
23	-	-	-	-	
24	-	-	-	-	
25	-	-	-	-	
26	-	-	-	-	
27	-	-	-	-	
28	-	-	-	-	
29	-	-	-	-	
30	-	-	-	-	
31	-	-	-	-	
รวมรับ	2,041	-	12,801	22,875	
รวมจ่าย	341	-	532	10,375	
คงเหลือ	1,700	-	12,269	12,500	

ลงชื่อ.....
(นายสุทัศน์ สํานักบริหาร)
วันที่ 31 มกราคม 2565



บัญชีรายละเอียดวัตถุประสงค์การจัดสรรเงินที่ได้รับใบอนุญาต

วันเดือนปี	รายรับ			รายจ่าย			หมายเหตุ
	วัตถุประสงค์ นับ	จำนวน บาท	กำไรสุทธิ บาท	วัตถุประสงค์ นับ	จำนวน บาท	กำไรสุทธิ บาท	
ยอดยกมา	3,262	-	2,900				
พ.ค. 64	-	-	-	642	-	1,193	
พ.ค. 64	-	-	12,091	579	-	997	น.ใช้เพื่อโครงการพิเศษ จำกัด
พ.ค. 65	-	-	-	341	-	532	
ก.พ. 65	5,425	-	-	550	-	831	น.ใช้เพื่อโครงการพิเศษ จำกัด
รวมรับ	8,687	-	14,991				
รวมจ่าย	2,112	-	3,553				
คงเหลือ	6,575	-	11,438				

ลงชื่อ.....
(นายสุทัศน์ ตั้งงามประสิทธิ์)
วันที่ 28 กุมภาพันธ์ 2565



ตรวจสอบรายการรับ - จ่าย และยอดวัตถุประสงค์คงเหลือแล้ว
ถูกต้องตามความเป็นจริง

ลงชื่อ.....
(.....)
นายทะเบียนท้องถิ่น.....

บัญชีรายละเอียดยอดวัตถุประสงค์ ประจำปีงบประมาณ พ.ศ. 2565
ซึ่งได้รับใบอนุญาต บริษัท หักมาของบุรี จำกัด ใช้ที่ ตำบล ห้วยตะปอ อำเภอเมือง จังหวัดชลบุรี
ใบอนุญาตฉบับที่ 21/2564 ลงวันที่ 1 พฤศจิกายน 2564 สำหรับใช้การ ทำเหมือง

วันที่	รายรับ			รายจ่าย			หมายเหตุ
	วัตถุประสงค์ บาท	จำนวน(บาท)	กำไรสุทธิ(บาท)	วัตถุประสงค์ บาท	จำนวน(บาท)	กำไรสุทธิ(บาท)	
ยอดยกมา	1,700	-	12,269				
1							
2							
3							
4							
5							
6							
7							
8							
9							
10							
11							
12							
13							
14							
15							
16							
17							
18	5,425	-	-				
19							
20							
21							
22							
23							
24							
25							
26							
27							
28							
29							
30							
31							
รวมรับ	7,125	-	12,269				
รวมจ่าย	550	-	831				
คงเหลือ	6,575	-	11,438				

ลงชื่อ.....
(นายสุทัศน์ ตั้งงามประสิทธิ์)
วันที่ 28 กุมภาพันธ์ 2565



บัญชีรายละเอียดขดวัตถุระเบิด ประจำเดือน กุมภาพันธ์ พ.ศ. 2565

ชื่อผู้รับใบอนุญาต บริษัท ทักษาชนวิ จำกัด ไร่ที่ ตำบล หัวกะปิ อำเภอ เมือง จังหวัด ชลบุรี

ใบอนุญาตฉบับที่ 21 / 2564 ลงวันที่ 1 พฤศจิกายน พ.ศ. 2564 สำหรับใช้การ ทำเหมือง

วันที่	รวม				รวม
	วัตถุประสงค์	จำนวน	แก้ไข	รวม	
1	1,700	-	12,269	13,969	รวม
2	-	-	-	-	รวม
3	-	-	-	-	รวม
4	-	-	-	-	รวม
5	-	-	-	-	รวม
6	-	-	-	-	รวม
7	-	-	-	-	รวม
8	-	-	-	-	รวม
9	-	-	-	-	รวม
10	-	-	-	-	รวม
11	-	-	-	-	รวม
12	-	-	-	-	รวม
13	-	-	-	-	รวม
14	-	-	-	-	รวม
15	-	-	-	-	รวม
16	-	-	-	-	รวม
17	-	-	-	-	รวม
18	5,425	-	-	5,425	รวม
19	-	-	-	-	รวม
20	-	-	-	-	รวม
21	-	-	-	-	รวม
22	-	-	-	-	รวม
23	-	-	-	-	รวม
24	-	-	-	-	รวม
25	-	-	-	-	รวม
26	-	-	-	-	รวม
27	-	-	-	-	รวม
28	-	-	-	-	รวม
29	-	-	-	-	รวม
30	-	-	-	-	รวม
31	-	-	-	-	รวม
รวม	7,125	-	12,269	19,394	รวม
รวม	550	-	831	1,381	รวม
รวม	6,575	-	11,438	18,013	รวม

ลงชื่อ สมชาย งามวงศ์ (นายสมชาย งามวงศ์) วันที่ 28 กุมภาพันธ์ 2563



ตรวจสอบรายการรับ - จ่าย และยอดหนี้ระบุเบ็ดเสร็จแล้ว
ถูกต้องตามความเป็นจริง

[illegible]

ลงชื่อ..... วุฒิชัย มหาวชิราวุธ
(นายสุทัศน์ ตั้งท้าวประสิทธิ์)
วันที่ 28 กุมภาพันธ์ 2565



บัญชีรายละเอียดโครงการ ประจําเดือน กุมภาพันธ์ พ.ศ. 2565
 ชื่อผู้รับใบอนุญาต บริษัท หัสนาพรู จำกัด ไร่ที่ 1 ตำบล ห้วยกระปี อำเภอมือง จังหวัดชลบุรี
 ใบอนุญาตฉบับที่ 21/2564 ลงวันที่ 1 พฤศจิกายน 2564 สำหรับใช้การ หักเหมือง

วันที่	รวมรับ				หมายเหตุ
	วัตถุประสงค์	จำนวนเงิน	เงินให้กู้ยืม	เงินให้กู้ยืม (บาท)	
ยอดรวม	1,700	-	12,269	-	
1	-	-	-	-	
2	-	-	-	-	
3	-	-	-	-	
4	-	-	-	35	
5	-	-	-	32	
6	-	-	-	-	
7	-	-	-	38	
8	-	-	-	38	
9	-	-	-	36	
10	-	-	-	39	
11	-	-	-	35	
12	-	-	-	44	
13	-	-	-	-	
14	-	-	-	38	
15	-	-	-	42	
16	-	-	-	40	
17	-	-	-	43	
18	5,425	-	-	39	
19	-	-	-	41	
20	-	-	-	-	
21	-	-	-	41	
22	-	-	-	45	
23	-	-	-	37	
24	-	-	-	42	
25	-	-	-	40	
26	-	-	-	43	
27	-	-	-	-	
28	-	-	-	43	
29	-	-	-	-	
30	-	-	-	-	
31	-	-	-	-	
รวมรับ	7,125	-	12,269	-	
รวมจ่าย	550	-	831	-	
คงเหลือ	6,575	-	11,438	-	

ลงชื่อ.....
 (นายสุทัศน์ หัสนาพรู)
 วันที่ 28 กุมภาพันธ์ 2565



บัญชีรายละเอียดโครงการ ประจําเดือน กุมภาพันธ์ พ.ศ. 2565
 ชื่อผู้รับใบอนุญาต บริษัท หัสนาพรู จำกัด ไร่ที่ 1 ตำบล ห้วยกระปี อำเภอมือง จังหวัดชลบุรี
 ใบอนุญาตฉบับที่ 21/2564 ลงวันที่ 1 พฤศจิกายน พ.ศ. 2564 สำหรับใช้การ หักเหมือง

วันที่	รวมรับ				หมายเหตุ
	วัตถุประสงค์	จำนวนเงิน	เงินให้กู้ยืม	เงินให้กู้ยืม (บาท)	
ยอดรวม	1,700	-	12,269	-	
1	-	-	-	-	
2	-	-	-	-	
3	-	-	-	-	
4	-	-	-	35	
5	-	-	-	32	
6	-	-	-	-	
7	-	-	-	38	
8	-	-	-	38	
9	-	-	-	36	
10	-	-	-	39	
11	-	-	-	35	
12	-	-	-	44	
13	-	-	-	-	
14	-	-	-	38	
15	-	-	-	42	
16	-	-	-	40	
17	-	-	-	43	
18	5,425	-	-	39	
19	-	-	-	41	
20	-	-	-	-	
21	-	-	-	41	
22	-	-	-	45	
23	-	-	-	37	
24	-	-	-	42	
25	-	-	-	40	
26	-	-	-	43	
27	-	-	-	-	
28	-	-	-	43	
29	-	-	-	-	
30	-	-	-	-	
31	-	-	-	-	
รวมรับ	7,125	-	12,269	-	
รวมจ่าย	550	-	831	-	
คงเหลือ	6,575	-	11,438	-	

ลงชื่อ.....
 (นายสุทัศน์ หัสนาพรู)
 วันที่ 28 กุมภาพันธ์ 2565



บัญชีรายละเอียดวัตถุประสงค์ประจำสถานที่ทำการของผู้รับใบอนุญาต

วันเดือนปี	รายรับ		รายจ่าย		หมายเหตุ
	วัตถุประสงค์ นับ	จำนวน บาท	วัตถุประสงค์ นับ	จำนวน บาท	
ยอดยกมา	3,262	-	2,900	-	
พ.ย. 64	-	-	642	-	1,193
ธ.ค. 64	-	-	579	-	997
ม.ค. 65	-	-	341	-	532
ก.พ. 65	5,425	-	550	-	831
มี.ค. 65	-	-	850	-	1,524
รวมรับ	8,687	-	14,991	-	
รวมจ่าย	2,962	-	5,077	-	
คงเหลือ	5,725	-	9,914	-	

ลงชื่อ.....
(นายสุทัศน์ ตั้งพวงประสิทธิ์)
วันที่ 31 มีนาคม 2565



ตรวจสอบรายการรับ - จ่าย และยอดวัตถุประสงค์ลงเหลือแล้ว
ถูกต้องตามความเป็นจริง

ลงชื่อ.....
(.....)
นายทะเบียนท้องถิ่น.....

บัญชีรายละเอียดยอดวัตถุประสงค์ ประจำเดือน มีนาคม พ.ศ. 2565
ซึ่งผู้รับใบอนุญาต บริษัท หัตถาพบุรี จำกัด ไร้ที่ คำนวณ หรือจะปี อำเภอเมือง จังหวัดชลบุรี
ใบอนุญาตฉบับที่ 21/2564 ลงวันที่ 1 พฤศจิกายน 2564 สำหรับใช้การ ทำเหมือง

วันที่	รายรับ		รายจ่าย		หมายเหตุ
	วัตถุประสงค์(นับ)	จำนวน(บาท)	วัตถุประสงค์(นับ)	จำนวน(บาท)	
ยอดยกมา	6,575	-	11,438	-	
1			34	-	42
2			32	-	40
3			37	-	63
4			35	-	61
5			36	-	62
6			-	-	-
7			38	-	62
8			28	-	64
9			26	-	60
10			30	-	57
11			29	-	56
12			30	-	58
13			-	-	-
14			28	-	55
15			30	-	56
16			29	-	56
17			31	-	59
18			30	-	54
19			32	-	60
20			-	-	-
21			29	-	53
22			33	-	57
23			28	-	56
24			30	-	58
25			31	-	55
26			32	-	60
27			-	-	-
28			34	-	56
29			32	-	54
30			33	-	57
31			33	-	53
รวมรับ	6,575	-	11,438	-	
รวมจ่าย	850	-	1,524	-	
คงเหลือ	5,725	-	9,914	-	

ลงชื่อ.....
(นายสุทัศน์ ตั้งพวงประสิทธิ์)
วันที่ 31 มีนาคม 2565



บัญชีรายละเอียดยอดวัดประเมินค่า ประจําเดือน เมษายน พ.ศ. 2565

ซึ่งได้รับใบอนุญาต บริษัท หักมาชอปรี จำกัด ใช้ที่ คํานวณ หักภาษี ยํานอ เมือง จัหวัด ชนาบุรี

ใบอนุญาตฉบับที่ 21/2564 ลงวันที่ 1 พฤศจิกายน พ.ศ. 2564 สำหรับใช้การ จํานอง

วันที่	รายรับ				รายจ่าย				หมายเหตุ
	วัดประเมินค่า	หักภาษี	หักภาษี	หักภาษี	หักภาษี	หักภาษี	หักภาษี	หักภาษี	
ยอดรวม	5,725	-	9,914	15,600	32	68	925		
1					31	66	875		
2					-	-	-		
3					33	69	950		
4					30	65	850		
5					32	68	925		
6					29	66	900		
7				15,000	39	74	1,300		
8					37	72	1,250		
9					-	-	-		
10					38	73	1,275		
11					50	69	1,350		
12					-	-	-		
13					-	-	-		
14					-	-	-		
15					-	-	-		
16					-	-	-		
17					-	-	-		
18					52	67	1,150		
19					34	65	1,100		
20					31	63	1,050		
21					34	64	1,075		
22					30	65	1,125		
23				15,000	40	121	1,100		
24					-	-	-		
25				15,000	38	118	900		
26					39	123	850		
27					42	116	900		
28					23	120	950		
29					22	119	925		
30					22	121	925		
31					-	-	-		
รวมรับ	5,725	-	9,914	60,600					
รวมจ่าย	758	-	1,852	22,650					
คงเหลือ	4,967	-	8,062	37,950					

ลงชื่อ.....
(นายสุทัศน์ คํานวณประเมินค่า)
วันที่ 30 เมษายน 2565



บัญชีรายละเอียดวัดประเมินค่าสถานที่ที่การของได้รับใบอนุญาต

วัน เดือน ปี	รายรับ				รายจ่าย				หมายเหตุ
	วัดประเมินค่า	หักภาษี	หักภาษี	หักภาษี	หักภาษี	หักภาษี	หักภาษี	หักภาษี	
ยอดรวม	3,262	-	2,900		642	-	1,193		
พ.ศ. 64	-	-	-		579	-	997		
พ.ศ. 64	-	-	12,091		341	-	532		
พ.ศ. 65	5,425	-	-		550	-	831		
พ.ศ. 65	-	-	-		850	-	1,524		
พ.ศ. 65	-	-	-		758	-	1,852		
รวมรับ	8,687	-	14,991						
รวมจ่าย	3,720	-	6,929						
คงเหลือ	4,967	-	8,062						

ลงชื่อ.....
(นายสุทัศน์ คํานวณประเมินค่า)
วันที่ 30 เมษายน 2565



ตรวจสอบรายการรับ - จ่าย และยอดวัดประเมินค่าแล้ว
ถูกต้องตามความเป็นจริง

ลงชื่อ.....
(.....)

บัญชีรายละเอียดของทรัพย์สิน ปีงบประมาณ พ.ศ. 2565

ซึ่งได้รับใบอนุญาต บริษัท หักมาของบุรี จำกัด ใช้ที่ ตำบล ห้วยกะปิ อำเภอ เมือง จังหวัด ขอนบุรี

ใบอนุญาตฉบับที่ 21/2564 ลงวันที่ 1 พฤศจิกายน 2564 สำหรับใช้การ ทำเหมือง

วันที่	รวมรับ			รวมจ่าย	รวมสุทธิ	รวมสุทธิ (บาท)
	คงจ่าย(บาท)	สอยรวม(บาท)	เงินฝาก(บาท)			
ยอดรวม	5,725	-	9,914			
1			32	-		68
2			31	-		66
3			-	-		-
4			33	-		69
5			30	-		65
6			32	-		68
7			29	-		66
8			39	-		74
9			37	-		72
10			-	-		-
11			38	-		73
12			50	-		69
13			-	-		-
14			-	-		-
15			-	-		-
16			-	-		-
17			-	-		-
18			52	-		67
19			34	-		65
20			31	-		63
21			34	-		64
22			30	-		65
23			40	-		121
24			-	-		-
25			38	-		118
26			39	-		123
27			42	-		116
28			23	-		120
29			22	-		119
30			22	-		121
รวมรับ	5,725	-	9,914			
รวมจ่าย	758	-	1,852			
คงเหลือ	4,967	-	8,062			

รวมสุทธิ 5,725 บาท

รวมสุทธิ 1,852 บาท

รวมสุทธิ 8,062 บาท

รวมสุทธิ 5,725 บาท

รวมสุทธิ 1,852 บาท

รวมสุทธิ 8,062 บาท

รวมสุทธิ 5,725 บาท

รวมสุทธิ 1,852 บาท

รวมสุทธิ 8,062 บาท

ลงชื่อ.....
(นายสุทัศน์ สันตบรรณ 2565)
วันที่ 30 เมษายน 2565

บัญชีรายละเอียดของทรัพย์สิน ปีงบประมาณ พ.ศ. 2565

ซึ่งได้รับใบอนุญาต บริษัท หักมาของบุรี จำกัด ใช้ที่ ตำบล ห้วยกะปิ อำเภอ เมือง จังหวัด ขอนบุรี

ใบอนุญาตฉบับที่ 21/2564 ลงวันที่ 1 พฤศจิกายน พ.ศ. 2564 สำหรับใช้การ ทำเหมือง

วันที่	รวมรับ				รวมจ่าย	ทรัพย์สิน
	หุ้ดประเทบค	ตายนรณ	แบบปพค	ปฐนณบ		
ตณณบ	5,725	-	9,914	15,600		
1				32	68	925
2				31	66	875
3				-	-	-
4				33	69	950
5				30	65	850
6				32	68	925
7	-	-	-	29	66	900
8				39	74	1,300
9				37	72	1,250
10				-	-	-
11				38	73	1,275
12				50	69	1,350
13				-	-	-
14				-	-	-
15				-	-	-
16				-	-	-
17				-	-	-
18				52	67	1,150
19				34	65	1,100
20				31	63	1,050
21				34	64	1,075
22				30	65	1,125
23	-	-	-	40	121	1,100
24				-	-	-
25	-	-	-	38	118	900
26				39	123	850
27				42	116	900
28				23	120	950
29				22	119	925
30				22	121	925
31				-	-	-
รวมรับ	5,725	-	9,914			
รวมจ่าย	758	-	1,852			
คงเหลือ	4,967	-	8,062			

รวมรับ

รวมจ่าย

คงเหลือ

รวมรับ

รวมจ่าย

คงเหลือ

รวมรับ

รวมจ่าย

คงเหลือ

รวมรับ

รวมจ่าย

คงเหลือ

รวมรับ

รวมจ่าย

คงเหลือ

รวมรับ

รวมจ่าย

คงเหลือ

รวมรับ

รวมจ่าย

คงเหลือ

รวมรับ

รวมจ่าย

คงเหลือ

รวมรับ

รวมจ่าย

คงเหลือ

รวมรับ

รวมจ่าย

คงเหลือ

รวมรับ

รวมจ่าย

คงเหลือ

รวมรับ

รวมจ่าย

คงเหลือ

รวมรับ

รวมจ่าย

คงเหลือ

รวมรับ

รวมจ่าย

คงเหลือ

รวมรับ

รวมจ่าย

คงเหลือ

รวมรับ

รวมจ่าย

คงเหลือ

รวมรับ

รวมจ่าย

คงเหลือ

รวมรับ

รวมจ่าย

คงเหลือ

รวมรับ

รวมจ่าย

คงเหลือ

รวมรับ

รวมจ่าย

คงเหลือ

รวมรับ

รวมจ่าย

คงเหลือ

รวมรับ

รวมจ่าย

คงเหลือ

รวมรับ

รวมจ่าย

คงเหลือ

รวมรับ

รวมจ่าย

คงเหลือ

รวมรับ

รวมจ่าย

คงเหลือ

รวมรับ

รวมจ่าย

คงเหลือ

รวมรับ

รวมจ่าย

คงเหลือ

รวมรับ

รวมจ่าย

คงเหลือ

รวมรับ

รวมจ่าย

คงเหลือ

รวมรับ

รวมจ่าย

คงเหลือ

รวมรับ

รวมจ่าย

คงเหลือ

รวมรับ

รวมจ่าย

คงเหลือ

รวมรับ

รวมจ่าย

คงเหลือ

รวมรับ

รวมจ่าย

คงเหลือ

รวมรับ

รวมจ่าย

คงเหลือ

รวมรับ

รวมจ่าย

คงเหลือ

รวมรับ

รวมจ่าย

คงเหลือ

รวมรับ

รวมจ่าย

คงเหลือ

รวมรับ

รวมจ่าย

คงเหลือ

รวมรับ

รวมจ่าย

คงเหลือ

รวมรับ

รวมจ่าย

คงเหลือ

รวมรับ

รวมจ่าย

คงเหลือ

รวมรับ

รวมจ่าย

คงเหลือ

รวมรับ

รวมจ่าย

คงเหลือ

รวมรับ

รวมจ่าย

คงเหลือ

รวมรับ

รวมจ่าย

คงเหลือ

รวมรับ

รวมจ่าย

คงเหลือ

รวมรับ

รวมจ่าย

คงเหลือ

รวมรับ

รวมจ่าย

คงเหลือ

รวมรับ

รวมจ่าย

คงเหลือ

รวมรับ

รวมจ่าย

คงเหลือ

รวมรับ

รวมจ่าย

คงเหลือ

รวมรับ

รวมจ่าย

คงเหลือ

รวมรับ

รวมจ่าย

คงเหลือ

รวมรับ

รวมจ่าย

คงเหลือ

รวมรับ

รวมจ่าย

คงเหลือ

รวมรับ

รวมจ่าย

คงเหลือ

รวมรับ

รวมจ่าย

คงเหลือ

รวมรับ

รวมจ่าย

คงเหลือ

รวมรับ

รวมจ่าย

คงเหลือ

รวมรับ

รวมจ่าย

คงเหลือ

รวมรับ

รวมจ่าย

คงเหลือ

รวมรับ

รวมจ่าย

คงเหลือ

รวมรับ

รวมจ่าย

คงเหลือ

รวมรับ

รวมจ่าย

คงเหลือ

รวมรับ

รวมจ่าย

คงเหลือ

รวมรับ

รวมจ่าย

คงเหลือ

รวมรับ

รวมจ่าย

คงเหลือ

รวมรับ

รวมจ่าย

คงเหลือ

รวมรับ

รวมจ่าย

คงเหลือ

รวมรับ

รวมจ่าย

คงเหลือ

รวมรับ

รวมจ่าย

คงเหลือ

รวมรับ

รวมจ่าย

คงเหลือ

รวมรับ

รวมจ่าย

คงเหลือ

รวมรับ

รวมจ่าย

คงเหลือ

รวมรับ

รวมจ่าย

คงเหลือ

รวมรับ

รวมจ่าย

คงเหลือ

รวมรับ

รวมจ่าย

คงเหลือ

รวมรับ

รวมจ่าย

คงเหลือ

รวมรับ

รวมจ่าย

คงเหลือ

รวมรับ

รวมจ่าย

คงเหลือ

รวมรับ

รวมจ่าย

คงเหลือ

รวมรับ

รวมจ่าย

คงเหลือ

รวมรับ

รวมจ่าย

คงเหลือ

รวมรับ

รวมจ่าย

คงเหลือ

รวมรับ

รวมจ่าย

คงเหลือ

รวมรับ

รวมจ่าย

คงเหลือ

รวมรับ

รวมจ่าย

คงเหลือ

รวมรับ

รวมจ่าย

คงเหลือ

รวมรับ

รวมจ่าย

คงเหลือ

รวมรับ

รวมจ่าย

คงเหลือ

รวมรับ

รวมจ่าย

คงเหลือ

รวมรับ

รวมจ่าย

คงเหลือ

รวมรับ

รวมจ่าย

คงเหลือ

รวมรับ

รวมจ่าย

คงเหลือ

รวมรับ

รวมจ่าย

คงเหลือ

รวมรับ

รวมจ่าย

คงเหลือ

รวมรับ

รวมจ่าย

คงเหลือ

รวมรับ

รวมจ่าย

คงเหลือ

รวมรับ

รวมจ่าย

คงเหลือ

รวมรับ

รวมจ่าย

คงเหลือ

รวมรับ

รวมจ่าย

คงเหลือ

รวมรับ

รวมจ่าย

คงเหลือ

รวมรับ

รวมจ่าย

คงเหลือ

รวมรับ

รวมจ่าย

คงเหลือ

รวมรับ

รวมจ่าย

คงเหลือ

รวมรับ

รวมจ่าย

คงเหลือ

รวมรับ

รวมจ่าย

คงเหลือ

รวมรับ

รวมจ่าย

คงเหลือ

รวมรับ

รวมจ่าย

คงเหลือ

รวมรับ

รวมจ่าย

คงเหลือ

รวมรับ

รวมจ่าย

คงเหลือ

รวมรับ

รวมจ่าย

คงเหลือ

รวมรับ

รวมจ่าย

คงเหลือ

รวมรับ

รวมจ่าย

คงเหลือ

รวมรับ

รวมจ่าย

คงเหลือ

รวมรับ

รวมจ่าย

คงเหลือ

รวมรับ

รวมจ่าย

คงเหลือ

รวมรับ

รวมจ่าย

คงเหลือ

รวมรับ

รวมจ่าย

คงเหลือ

รวมรับ

รวมจ่าย

คงเหลือ

รวมรับ

รวมจ่าย

คงเหลือ

รวมรับ

รวมจ่าย

คงเหลือ

รวมรับ

รวมจ่าย

คงเหลือ

รวมรับ

รวมจ่าย

คงเหลือ

รวมรับ

รวมจ่าย

คงเหลือ

รวมรับ

รวมจ่าย

คงเหลือ

รวมรับ

รวมจ่าย

คงเหลือ

รวมรับ

รวมจ่าย

คงเหลือ

รวมรับ

รวมจ่าย

คงเหลือ

รวมรับ

รวมจ่าย

คงเหลือ

รวมรับ

รวมจ่าย

คงเหลือ

รวมรับ

รวมจ่าย

คงเหลือ

รวมรับ

รวมจ่าย

คงเหลือ

รวมรับ

รวมจ่าย

คงเหลือ

รวมรับ

รวมจ่าย

คงเหลือ

รวมรับ

รวมจ่าย

คงเหลือ

รวมรับ

รวมจ่าย

คงเหลือ

รวมรับ

รวมจ่าย

คงเหลือ

รวมรับ

รวมจ่าย

คงเหลือ

รวมรับ

รวมจ่าย

คงเหลือ

รวมรับ

รวมจ่าย

คงเหลือ

รวมรับ

รวมจ่าย

คงเหลือ

รวมรับ

รวมจ่าย

คงเหลือ

ลงชื่อ.....
(นายสุทัศน์ สันตบรรณ 2565)
วันที่ 30 เมษายน 2565

บัญชีรายละเอียดวัตถุประสงค์การจัดสรรเงินของศูนย์บริการ

วัน เดือน ปี	รายรับ				รายจ่าย		หมายเหตุ
	วัตถุประสงค์ นับ	จำนวน บาท	แก้ไขให้ ครบ	วัตถุประสงค์ นับ	จำนวน บาท	แก้ไขให้ ครบ	
ยอดรวม	5,425	-	8,480	-	-	-	
พ.ย. 64	-	-	-	-	-	-	
ธ.ค. 64	-	-	-	-	-	-	
ม.ค. 65	-	-	-	-	-	-	
รวมรับ	5,425	-	8,480	-	-	-	
รวมจ่าย	-	-	-	-	-	-	
คงเหลือ	5,425	-	8,480	-	-	-	

ตรวจสอบรายการรับ - จ่าย และยอดวัตถุประสงค์คงเหลือแล้ว
ถูกต้องตามความเป็นจริง

ลงชื่อ: _____
(_____)
นายทะเบียนท้องถิ่น _____

ลงชื่อ: สุวิทย์ ภิรมย์
(นายสุวิทย์ ภิรมย์)
วันที่ 31 มกราคม 2565



บัญชีรายละเอียดวัตถุประสงค์การจัดสรรเงิน ประจำเดือน มกราคม พ.ศ. 2565
ชื่อผู้รับใบอนุญาต บริษัท หัทยาพาณิชย์ จำกัด ไร่ที่ ตำบล ห้วยกระเจา อำเภอเมือง จังหวัดชลบุรี
ใบอนุญาตฉบับที่ 20/2563 ลงวันที่ 1 พฤศจิกายน พ.ศ. 2563 สำหรับใช้ภายในพื้นที่

วันที่	รายรับ				รายจ่าย		หมายเหตุ
	วัตถุประสงค์ ยอดรวม	จำนวน บาท	แก้ไขให้ ครบ	วัตถุประสงค์ ยอดรวม	จำนวน บาท	แก้ไขให้ ครบ	
1	-	-	-	-	-	-	
2	-	-	-	-	-	-	
3	-	-	-	-	-	-	
4	-	-	-	-	-	-	
5	-	-	-	-	-	-	
6	-	-	-	-	-	-	
7	-	-	-	-	-	-	
8	-	-	-	-	-	-	
9	-	-	-	-	-	-	
10	-	-	-	-	-	-	
11	-	-	-	-	-	-	
12	-	-	-	-	-	-	
13	-	-	-	-	-	-	
14	-	-	-	-	-	-	
15	-	-	-	-	-	-	
16	-	-	-	-	-	-	
17	-	-	-	-	-	-	
18	-	-	-	-	-	-	
19	-	-	-	-	-	-	
20	-	-	-	-	-	-	
21	-	-	-	-	-	-	
22	-	-	-	-	-	-	
23	-	-	-	-	-	-	
24	-	-	-	-	-	-	
25	-	-	-	-	-	-	
26	-	-	-	-	-	-	
27	-	-	-	-	-	-	
28	-	-	-	-	-	-	
29	-	-	-	-	-	-	
30	-	-	-	-	-	-	
31	-	-	-	-	-	-	
รวมรับ	5,425	-	8,480	-	-	-	
รวมจ่าย	-	-	-	-	-	-	
คงเหลือ	5,425	-	8,480	-	-	-	

ลงชื่อ: สุวิทย์ ภิรมย์
(นายสุวิทย์ ภิรมย์)
วันที่ 31 มกราคม 2565



บัญชีรายละเอียดทรัพย์สิน ประจำเดือน มกราคม พ.ศ. 2565

ชื่อผู้รับใบอนุญาต บริษัท ทักษะคนบุรี จำกัด ไร่ที่ ตำบล ห้วยกระปี อำเภอเมือง จังหวัดชลบุรี

ใบอนุญาตฉบับที่ 20/2563 ลงวันที่ 1 พฤศจิกายน พ.ศ. 2563 สำหรับใช้การ ทำเหมือง

ป.ร ใบใหม่

วันที่	รายรับ				รายจ่าย				หมายเหตุ
	วัดประเมิน	รายรับ	รายจ่าย	กำไรสุทธิ	วัดประเมิน	รายรับ	รายจ่าย	กำไรสุทธิ	
ยอดรวม	5,425	-	8,480	-	ยอดรวม	5,425	-	8,480	บัญชี 25 กค.
1	-	-	-	-	1	-	-	-	
2	-	-	-	-	2	-	-	-	
3	-	-	-	-	3	-	-	-	
4	-	-	-	-	4	-	-	-	
5	-	-	-	-	5	-	-	-	
6	-	-	-	-	6	-	-	-	
7	-	-	-	-	7	-	-	-	
8	-	-	-	-	8	-	-	-	
9	-	-	-	-	9	-	-	-	
10	-	-	-	-	10	-	-	-	
11	-	-	-	-	11	-	-	-	
12	-	-	-	-	12	-	-	-	
13	-	-	-	-	13	-	-	-	
14	-	-	-	-	14	-	-	-	
15	-	-	-	-	15	-	-	-	
16	-	-	-	-	16	-	-	-	
17	-	-	-	-	17	-	-	-	
18	-	-	-	-	18	-	-	-	
19	-	-	-	-	19	-	-	-	
20	-	-	-	-	20	-	-	-	
21	-	-	-	-	21	-	-	-	
22	-	-	-	-	22	-	-	-	
23	-	-	-	-	23	-	-	-	
24	-	-	-	-	24	-	-	-	
25	-	-	-	-	25	-	-	-	
26	-	-	-	-	26	-	-	-	
27	-	-	-	-	27	-	-	-	
28	-	-	-	-	28	-	-	-	
29	-	-	-	-	29	-	-	-	
30	-	-	-	-	30	-	-	-	
31	-	-	-	-	31	-	-	-	
รวมรับ	5,425	-	8,480	-	รวมรับ	5,425	-	8,480	
รวมจ่าย	-	-	-	-	รวมจ่าย	-	-	-	
คงเหลือ	5,425	-	8,480	-	คงเหลือ	5,425	-	8,480	



ลงชื่อ.....
(นายสุทัศน์ สัมมาประสิทธิ์)
วันที่ 31 มกราคม 2565

บัญชีรายละเอียดทรัพย์สิน ประจำสถานที่ทำการของผู้รับใบอนุญาต

วัน เดือน ปี	รายรับ				รายจ่าย				หมายเหตุ
	วัดประเมิน	รายรับ	รายจ่าย	กำไรสุทธิ	วัดประเมิน	รายรับ	รายจ่าย	กำไรสุทธิ	
ยอดรวม	5,425	-	8,480	-	ยอดรวม	5,425	-	8,480	คอก
พ.ย. 64	-	-	-	-	พ.ย. 64	-	-	-	
ธ.ค. 64	-	-	-	-	ธ.ค. 64	-	-	-	
ม.ค. 65	-	-	-	-	ม.ค. 65	-	-	-	
รวมรับ	5,425	-	8,480	-	รวมรับ	5,425	-	8,480	
รวมจ่าย	-	-	-	-	รวมจ่าย	-	-	-	
คงเหลือ	5,425	-	8,480	-	คงเหลือ	5,425	-	8,480	

ลงชื่อ.....
(นายสุทัศน์ สัมมาประสิทธิ์)
วันที่ 31 มกราคม 2565



ตรวจสอบรายการรับ - จ่าย และยอดทรัพย์สินคงเหลือแล้ว
ถูกต้องตามความเป็นจริง

ลงชื่อ.....
()

.....

บัญชีรายละเอียดยอดหักเงินเดือน ประจำเดือน มกราคม พ.ศ. 2565
 ซึ่งได้รับใบอนุญาต บริษัท หัชมงคลบุรี จำกัด ใช้ที่ ตำบล ห้วยกระปี อำเภอมะนัง จังหวัด สงขลา
 ใบอนุญาตฉบับที่ 20/2563 ลงวันที่ 1 พฤศจิกายน พ.ศ. 2563 สำหรับใช้การ จำนวน 15 ใบใหม่

วันที่	รายรับ				รวมยอด
	หักเงินเดือน	หักค่าจ้าง	หักเงินประกัน	หักเงินประกัน (ถ้ามี)	
ยอดรวม	5,425	-	8,480	-	
1	-	-	-	-	
2	-	-	-	-	
3	-	-	-	-	
4	-	-	-	-	
5	-	-	-	-	
6	-	-	-	-	
7	-	-	-	-	
8	-	-	-	-	
9	-	-	-	-	
10	-	-	-	-	
11	-	-	-	-	
12	-	-	-	-	
13	-	-	-	-	
14	-	-	-	-	
15	-	-	-	-	
16	-	-	-	-	
17	-	-	-	-	
18	-	-	-	-	
19	-	-	-	-	
20	-	-	-	-	
21	-	-	-	-	
22	-	-	-	-	
23	-	-	-	-	
24	-	-	-	-	
25	-	-	-	-	
26	-	-	-	-	
27	-	-	-	-	
28	-	-	-	-	
29	-	-	-	-	
30	-	-	-	-	
31	-	-	-	-	
รวมรับ	5,425	-	8,480	-	
รวมจ่าย	-	-	-	-	
คงเหลือ	5,425	-	8,480	-	

ลงชื่อ.....
 (นายสุทัศน์ หัชมงคลบุรี)
 วันที่ 31 มกราคม 2565



บัญชีรายละเอียดยอดหักเงินเดือน ประจำเดือน มกราคม พ.ศ. 2565
 ซึ่งได้รับใบอนุญาต บริษัท หัชมงคลบุรี จำกัด ใช้ที่ ตำบล ห้วยกระปี อำเภอมะนัง จังหวัด สงขลา
 ใบอนุญาตฉบับที่ 20/2563 ลงวันที่ 1 พฤศจิกายน พ.ศ. 2563 สำหรับใช้การ จำนวน 15 ใบใหม่

วันที่	รายรับ				รวมยอด
	หักเงินเดือน	หักค่าจ้าง	หักเงินประกัน	หักเงินประกัน (ถ้ามี)	
ยอดรวม	5,425	-	8,480	-	
1	-	-	-	-	
2	-	-	-	-	
3	-	-	-	-	
4	-	-	-	-	
5	-	-	-	-	
6	-	-	-	-	
7	-	-	-	-	
8	-	-	-	-	
9	-	-	-	-	
10	-	-	-	-	
11	-	-	-	-	
12	-	-	-	-	
13	-	-	-	-	
14	-	-	-	-	
15	-	-	-	-	
16	-	-	-	-	
17	-	-	-	-	
18	-	-	-	-	
19	-	-	-	-	
20	-	-	-	-	
21	-	-	-	-	
22	-	-	-	-	
23	-	-	-	-	
24	-	-	-	-	
25	-	-	-	-	
26	-	-	-	-	
27	-	-	-	-	
28	-	-	-	-	
29	-	-	-	-	
30	-	-	-	-	
31	-	-	-	-	
รวมรับ	5,425	-	8,480	-	
รวมจ่าย	-	-	-	-	
คงเหลือ	5,425	-	8,480	-	

ลงชื่อ.....
 (นายสุทัศน์ หัชมงคลบุรี)
 วันที่ 31 มกราคม 2565



บัญชีรายละเอียดของตัวระบุเบ็ด ประจําเดือน กุมภาพันธ์ พ.ศ. 2565
 ชื่อผู้รับใบอนุญาต บริษัท ทักษาเจริญ จำกัด ใช้ที่ ตำบล หัวตะปี่ อำเภอเมือง จังหวัดชลบุรี
 ใบอนุญาตฉบับที่ 20/2563 ลงวันที่ 1 พฤศจิกายน พ.ศ. 2563 สำหรับใช้การ ทางเมือง

วันที่	รายวัน				หมายเหตุ
	ตัวระบุเบ็ด	ตัวระบุเบ็ด	ตัวระบุเบ็ด	ตัวระบุเบ็ด	
ยอดรวม	5,425	-	8,480	-	
1	-	-	-	-	
2	-	-	-	-	
3	-	-	-	-	
4	-	-	-	-	
5	-	-	-	-	
6	-	-	-	-	
7	-	-	-	-	
8	-	-	-	-	
9	-	-	-	-	
10	-	-	-	-	
11	-	-	-	-	
12	-	-	-	-	
13	-	-	-	-	
14	-	-	-	-	
15	-	-	-	-	
16	-	-	-	-	
17	-	-	-	-	
18	-	-	-	-	
19	-	-	-	-	
20	-	-	-	-	
21	-	-	-	-	
22	-	-	-	-	
23	-	-	-	-	
24	-	-	-	-	
25	-	-	-	-	
26	-	-	-	-	
27	-	-	-	-	
28	-	-	-	-	
รวมวัน	5,425	-	8,480	-	
รวมจ่าย	-	-	-	-	
คงเหลือ	5,425	-	8,480	-	

ลงชื่อ.....
 (นายสุทัศน์ สัมมาประสิทธิ์ 2565)
 วันที่ 28 กุมภาพันธ์ 2565



บัญชีรายละเอียดของตัวระบุเบ็ด ประจําเดือน กุมภาพันธ์ พ.ศ. 2565
 ชื่อผู้รับใบอนุญาต บริษัท ทักษาเจริญ จำกัด ใช้ที่ ตำบล หัวตะปี่ อำเภอเมือง จังหวัดชลบุรี
 ใบอนุญาตฉบับที่ 20/2563 ลงวันที่ 1 พฤศจิกายน พ.ศ. 2563 สำหรับใช้การ ทางเมือง

วันที่	รายวัน				หมายเหตุ
	ตัวระบุเบ็ด	ตัวระบุเบ็ด	ตัวระบุเบ็ด	ตัวระบุเบ็ด	
ยอดรวม	5,425	-	8,480	-	
1	-	-	-	-	
2	-	-	-	-	
3	-	-	-	-	
4	-	-	-	-	
5	-	-	-	-	
6	-	-	-	-	
7	-	-	-	-	
8	-	-	-	-	
9	-	-	-	-	
10	-	-	-	-	
11	-	-	-	-	
12	-	-	-	-	
13	-	-	-	-	
14	-	-	-	-	
15	-	-	-	-	
16	-	-	-	-	
17	-	-	-	-	
18	-	-	-	-	
19	-	-	-	-	
20	-	-	-	-	
21	-	-	-	-	
22	-	-	-	-	
23	-	-	-	-	
24	-	-	-	-	
25	-	-	-	-	
26	-	-	-	-	
27	-	-	-	-	
28	-	-	-	-	
รวมวัน	5,425	-	8,480	-	
รวมจ่าย	-	-	-	-	
คงเหลือ	5,425	-	8,480	-	

ลงชื่อ.....
 (นายสุทัศน์ สัมมาประสิทธิ์ 2565)
 วันที่ 28 กุมภาพันธ์ 2565



บัญชีรายละเอียดวัตถุประสงค์เปิดประจำสถานที่ทำการของผู้รับใบอนุญาต

วัน เดือน ปี	รายรับ				รายจ่าย		หมายเหตุ
	วัตถุประสงค์ นับ	จำนวน บาท	แก้ไข ตัด	วัตถุประสงค์ นับ	จำนวน บาท	แก้ไข ตัด	
ยอดยกมา	5,425	-	8,480	-	-	-	
พ.ย. 64	-	-	-	-	-	-	
ธ.ค. 64	-	-	-	-	-	-	
ม.ค. 65	-	-	-	-	-	-	
ก.พ. 65	-	-	-	-	-	-	
รวมรับ	5,425	-	8,480	-	-	-	
รวมจ่าย	-	-	-	-	-	-	
คงเหลือ	5,425	-	8,480	-	-	-	

ตรวจสอบรายการรับ - จ่าย และยอดวัตถุประสงค์งบดุลเรียบร้อยแล้ว
ถูกต้องตามความเป็นจริง

ลงชื่อ.....
(.....)

ลงชื่อ.....
(นายสุทัศน์ สังขทรัพย์ 2565)
วันที่ 28 กุมภาพันธ์ 2565



บัญชีรายละเอียดวัตถุประสงค์เปิดประจำเดือน กุมภาพันธ์ พ.ศ. 2565
ชื่อผู้รับใบอนุญาต บริษัท พัทธการบุรี จำกัด ใช้ที่ ตำบล ห้วยตะปี่ อำเภอ เมือง จังหวัด ขอนแก่น
ใบอนุญาตฉบับที่ 20 / 2563 ลงวันที่ 1 พฤศจิกายน พ.ศ. 2563 สำหรับใช้การ ทำหนังสือ

วันที่	รายรับ				รายจ่าย				หมายเหตุ
	วัตถุประสงค์ นับ	จำนวน บาท	แก้ไข ตัด	วัตถุประสงค์ นับ	จำนวน บาท	แก้ไข ตัด	วัตถุประสงค์ นับ	จำนวน บาท	
ยอดยกมา	5,425	-	8,480	-	-	-	-	-	
1	-	-	-	-	-	-	-	-	
2	-	-	-	-	-	-	-	-	
3	-	-	-	-	-	-	-	-	
4	-	-	-	-	-	-	-	-	
5	-	-	-	-	-	-	-	-	
6	-	-	-	-	-	-	-	-	
7	-	-	-	-	-	-	-	-	
8	-	-	-	-	-	-	-	-	
9	-	-	-	-	-	-	-	-	
10	-	-	-	-	-	-	-	-	
11	-	-	-	-	-	-	-	-	
12	-	-	-	-	-	-	-	-	
13	-	-	-	-	-	-	-	-	
14	-	-	-	-	-	-	-	-	
15	-	-	-	-	-	-	-	-	
16	-	-	-	-	-	-	-	-	
17	-	-	-	-	-	-	-	-	
18	-	-	-	-	-	-	-	-	
19	-	-	-	-	-	-	-	-	
20	-	-	-	-	-	-	-	-	
21	-	-	-	-	-	-	-	-	
22	-	-	-	-	-	-	-	-	
23	-	-	-	-	-	-	-	-	
24	-	-	-	-	-	-	-	-	
25	-	-	-	-	-	-	-	-	
26	-	-	-	-	-	-	-	-	
27	-	-	-	-	-	-	-	-	
28	-	-	-	-	-	-	-	-	
รวมรับ	5,425	-	8,480	-	-	-	-	-	
รวมจ่าย	-	-	-	-	-	-	-	-	
คงเหลือ	5,425	-	8,480	-	-	-	-	-	

ลงชื่อ.....
(นายสุทัศน์ สังขทรัพย์)
วันที่ 28 กุมภาพันธ์ 2565



บัญชีรายละเอียดยอดหนี้ระยะเบ็ด ประจําเดือน มีนาคม พ.ศ. 2565
ชื่อผู้รับใบอนุญาด บริษัท ทิศนาชนบุรี จำกัด ไร่ที่ ตำบล ห้วยกระปี อำเภอมะนัง จังหวัดหนองบัว
ใบอนุญาดฉบับที่ 20/2563 ลงวันที่ 1 พฤศจิกายน พ.ศ. 2563 สำหรับใช้ถาวร ท่านมีของ

วันที่	รวมรับ				รวมจ่าย				หมายเหตุ
	วันที่	รายละเอียด	จำนวน(เมตร)	เป็นไป(ยอด)	วันที่	รายละเอียด	จำนวน(เมตร)	เป็นไป(ยอด)	
ยอดยกมา				8,480					
1									
2									
3									
4									
5									
6									
7									
8									
9									
10									
11									
12									
13									
14									
15									
16									
17									
18									
19									
20									
21									
22									
23									
24									
25									
26									
27									
28									
29									
30									
31									
รวมรับ			5,425					8,480	
รวมจ่าย			-					-	
คงเหลือ			5,425					8,480	

ลงชื่อ.....
(นายสุทัศน์ คัมภีร์ปทุมมา)
วันที่ 31 มีนาคม 2565

บัญชีรายละเอียดหนี้ระยะเบ็ดประจำสถานที่ทำการของผู้รับใบอนุญาด

วัน เดือน ปี	รวมรับ				รวมจ่าย				หมายเหตุ
	วันที่	รายละเอียด	จำนวน(เมตร)	เป็นไป(ยอด)	วันที่	รายละเอียด	จำนวน(เมตร)	เป็นไป(ยอด)	
ยอดยกมา				8,480					
พ.ย. 64									
ธ.ย. 64									
ม.ค. 65									
ก.พ. 65									
มี.ค. 65									
รวมรับ			5,425					8,480	
รวมจ่าย			-					-	
คงเหลือ			5,425					8,480	

ลงชื่อ.....
(นายสุทัศน์ คัมภีร์ปทุมมา)
วันที่ 31 มีนาคม 2565



ตรวจสอบรายการรับ - จ่าย และยอดหนี้ระยะเบ็ดคงเหลือแล้ว
ถูกต้องตามความเป็นจริง

ลงชื่อ.....
(นายสุทัศน์ คัมภีร์ปทุมมา)
นายทะเบียนท้องถิ่น.....

บัญชีรายละเอียดวัตถุประสงค์การจัดสรรเงินที่การของผู้รับใบอนุญาต

วัน เดือน ปี	รายรับ			รายจ่าย			หมายเหตุ
	วัตถุประสงค์ นำ	จำนวน บาท	เงิน บาท	วัตถุประสงค์ นำ	จำนวน บาท	เงิน บาท	
ยอดรวม	5,575	-	8,560	-	-	-	
ก.พ. 64	-	-	-	-	-	-	
มี.ค. 64	-	-	-	-	-	-	
เม.ย. 64	-	-	-	-	-	-	
พ.ค. 64	-	-	-	-	-	-	
มิ.ย. 64	-	-	-	-	-	-	
ก.ค. 64	-	-	-	-	-	-	
ธ.ค. 64	-	-	-	-	-	-	
ก.ย. 64	-	-	-	-	-	-	
พ.ย. 64	-	-	-	-	-	-	
ธ.พ. 64	-	-	-	-	-	-	
ม.ค. 65	-	-	-	-	-	-	
รวมรับ	5,575	-	8,560				
รวมจ่าย	3,701	-	6,883				
คงเหลือ	1,874	-	1,677				

ลงชื่อ.....
(นายสุทัศน์ ตั้งสารประเสริฐ)

วันที่ 31 มกราคม 2565



ตรวจสอบรายการรับ - จ่าย และยอดวัตถุประสงค์คงเหลือแล้ว
ถูกต้องตามความเป็นจริง

ลงชื่อ.....
(.....)
นายทะเบียนท้องถิ่น.....

บัญชีรายละเอียดวัตถุประสงค์การจัดสรรเงินที่การของผู้รับใบอนุญาต
โดยผู้รับใบอนุญาต บริษัท หัสนาหิน จำกัด ใช้ที่ดำเนินการเมื่อ 19 กุมภาพันธ์ 2564 สำหรับใช้การ ทำเหมือง

วันที่	รายรับ			รายจ่าย			หมายเหตุ
	วัตถุประสงค์ นำ	จำนวน บาท	เงิน บาท	วัตถุประสงค์ นำ	จำนวน บาท	เงิน บาท	
ยอดรวม	2,325	-	2,580	-	-	-	
1	-	-	-	-	-	-	
2	-	-	-	-	-	-	
3	-	-	-	-	-	-	
4	-	-	-	-	-	-	
5	-	-	-	-	-	-	
6	-	-	-	-	-	-	
7	-	-	-	-	-	-	
8	-	-	-	-	-	-	
9	-	-	-	-	-	-	
10	-	-	-	-	-	-	
11	-	-	-	-	-	-	
12	-	-	-	-	-	-	
13	-	-	-	-	-	-	
14	-	-	-	-	-	-	
15	-	-	-	-	-	-	
16	-	-	-	-	-	-	
17	-	-	-	-	-	-	
18	-	-	-	-	-	-	
19	-	-	-	-	-	-	
20	-	-	-	-	-	-	
21	-	-	-	-	-	-	
22	-	-	-	-	-	-	
23	-	-	-	-	-	-	
24	-	-	-	-	-	-	
25	-	-	-	-	-	-	
26	-	-	-	-	-	-	
27	-	-	-	-	-	-	
28	-	-	-	-	-	-	
29	-	-	-	-	-	-	
30	-	-	-	-	-	-	
31	-	-	-	-	-	-	
รวมรับ	2,325	-	2,580				
รวมจ่าย	451	-	903				
คงเหลือ	1,874	-	1,677				

ลงชื่อ.....
(นายสุทัศน์ ตั้งสารประเสริฐ)
วันที่ 31 มกราคม 2565



บัญชีรายละเอียดยอดทรัพย์สิน ประจําเดือน มกราคม พ.ศ. 2565

ชื่อผู้รับอนุญาต บริษัท หัสนาเฮิล่า จำกัด เลขที่ 2564 ลงวันที่ 19 กุมภาพันธ์ 2564 สำหรับใช้การ ทางเมือง

ใบอนุญาตฉบับที่ 2/2564

วันที่	รวม				หมายเหตุ
	ทรัพย์สิน	หนี้สิน	กำไรสุทธิ	กำไรสุทธิ	
ยอดรวม	2,325	-	2,580	-	
1	-	-	-	-	
2	-	-	-	-	
3	-	-	-	-	
4	-	-	-	-	
5	-	-	-	-	
6	-	-	-	-	
7	-	-	-	-	
8	-	-	-	-	
9	-	-	-	-	
10	-	-	-	-	
11	-	-	-	-	
12	-	-	-	-	
13	-	-	-	-	
14	-	-	-	-	
15	-	-	-	-	
16	-	-	-	-	
17	-	-	-	-	
18	-	-	-	-	
19	-	-	-	-	
20	-	-	-	-	
21	-	-	-	-	
22	-	-	-	-	
23	-	-	-	-	
24	-	-	-	-	
25	-	-	-	-	
26	-	-	-	-	
27	-	-	-	-	
28	-	-	-	-	
29	-	-	-	-	
30	-	-	-	-	
31	-	-	-	-	
รวม	2,325	-	2,580	-	
รวม	451	-	903	-	
คงเหลือ	1,874	-	1,677	-	

ลงชื่อ...
(นายสุทัศน์ สัมมาประสิทธิ์)
วันที่ 31 มกราคม 2565



บัญชีรายละเอียดยอดทรัพย์สิน ประจําเดือน มกราคม พ.ศ. 2565

ชื่อผู้รับอนุญาต บริษัท หัสนาเฮิล่า จำกัด เลขที่ 2564 ลงวันที่ 19 กุมภาพันธ์ พ.ศ. 2564 สำหรับใช้การ ทางเมือง

ใบอนุญาตฉบับที่ 2/2564

วันที่	รวม				หมายเหตุ
	ทรัพย์สิน	หนี้สิน	กำไรสุทธิ	กำไรสุทธิ	
ยอดรวม	2,325	-	2,580	5,000	
1	-	-	-	-	
2	-	-	-	-	
3	-	-	-	-	
4	-	-	-	-	
5	-	-	-	-	
6	-	-	-	-	
7	-	-	-	-	
8	-	-	-	-	
9	-	-	-	-	
10	-	-	-	-	
11	-	-	-	-	
12	-	-	-	-	
13	-	-	-	-	
14	-	-	-	-	
15	-	-	-	-	
16	-	-	-	-	
17	-	-	-	-	
18	-	-	-	-	
19	-	-	-	-	
20	-	-	-	-	
21	-	-	-	-	
22	-	-	-	-	
23	-	-	-	-	
24	-	-	-	-	
25	-	-	-	-	
26	-	-	-	-	
27	-	-	-	-	
28	-	-	-	-	
29	-	-	-	-	
30	-	-	-	-	
31	-	-	-	-	
รวม	2,325	-	2,580	20,000	
รวม	451	-	903	13,250	
คงเหลือ	1,874	-	1,677	6,750	

ลงชื่อ...
(นายสุทัศน์ สัมมาประสิทธิ์)
วันที่ 31 มกราคม 2565



บัญชีรายละเอียดวัตถุประสงค์การจัดสรรเงินเพื่อการของผู้รับใบอนุญาต

วัน เดือน ปี	รายรับ			รายจ่าย			หมายเหตุ
	วัตถุประสงค์ นับ	จำนวน เมตร	เก็บไฟฟ้า บาท	วัตถุประสงค์ นับ	จำนวน เมตร	เก็บไฟฟ้า บาท	
ยอดยกมา	1,874	-	1,677	-	-	-	
ก.พ. 65	-	-	-	224	-	657	
มี.ค. 65	-	-	-	-	-	-	
รวมรับ	1,874	-	1,677				
รวมจ่าย	224	-	657				
คงเหลือ	1,650	-	1,020				

ตรวจสอบรายการรับ - จ่าย และยอดวัตถุประสงค์งบเหลือแล้ว
ถูกต้องตามความเป็นจริง

ลงชื่อ.....
(.....)
นายทะเบียนท้องที่.....

ลงชื่อ.....
(นายสุทัศน์ คำภะวาปีสิทธิ์)
วันที่ 31 มีนาคม 2565



บัญชีรายละเอียดวัตถุประสงค์การจัดสรรเงิน มีนาม พ.ศ. 2565
ชื่อผู้รับอนุญาต บริษัท ทศนาสโตน จำกัด เข้ารับ ใช้สำหรับการจ่าย เงินยืม จังหวัด ชลบุรี
ใบอนุญาตฉบับที่ 2/2564 ลงวันที่ 19 กุมภาพันธ์ 2564 สำหรับใช้การ ห้ามมิอย่างอื่น

วันที่	รายรับ			รายจ่าย			หมายเหตุ
	วัตถุประสงค์ นับ	จำนวน เมตร	เก็บไฟฟ้า บาท	วัตถุประสงค์ นับ	จำนวน เมตร	เก็บไฟฟ้า บาท	
ยอดยกมา	1,650	-	1,020				
1							
2							
3							
4							
5							
6							
7							
8							
9							
10							
11							
12							
13							
14							
15							
16							
17							
18							
19							
20							
21							
22							
23							
24							
25							
26							
27							
28							
29							
30							
31							
รวมรับ	1,650	-	1,020				
รวมจ่าย	-	-	-				
คงเหลือ	1,650	-	1,020				

ลงชื่อ.....
(นายสุทัศน์ คำภะวาปีสิทธิ์)
วันที่ 31 มีนาคม 2565



บัญชีรายละเอียดยอดวัดประเมินปี ประจําเดือน มีนาคม พ.ศ. 2565

ผู้ได้รับอนุญาต บริษัท ทิศนา ชนบุรี ใช้ดำเนินการวัดประเมินปี อําเภอ เมือง จังหวัด ชนบุรี

ใบอนุญาตฉบับที่ 2/2564 ลงวันที่ 19 กุมภาพันธ์ พ.ศ. 2564 สำหรับใช้การ จำนวน 10

วันที่	รายรับ				รวม	
	วัดประเมินปี	รายรับ	รายจ่าย	รวม	รวม	รวม
ยอดรวม	1,650	-	1,020	-	1,020	-
1	-	-	-	-	-	-
2	-	-	-	-	-	-
3	-	-	-	-	-	-
4	-	-	-	-	-	-
5	-	-	-	-	-	-
6	-	-	-	-	-	-
7	-	-	-	-	-	-
8	-	-	-	-	-	-
9	-	-	-	-	-	-
10	-	-	-	-	-	-
11	-	-	-	-	-	-
12	-	-	-	-	-	-
13	-	-	-	-	-	-
14	-	-	-	-	-	-
15	-	-	-	-	-	-
16	-	-	-	-	-	-
17	-	-	-	-	-	-
18	-	-	-	-	-	-
19	-	-	-	-	-	-
20	-	-	-	-	-	-
21	-	-	-	-	-	-
22	-	-	-	-	-	-
23	-	-	-	-	-	-
24	-	-	-	-	-	-
25	-	-	-	-	-	-
26	-	-	-	-	-	-
27	-	-	-	-	-	-
28	-	-	-	-	-	-
29	-	-	-	-	-	-
30	-	-	-	-	-	-
31	-	-	-	-	-	-
รวมรับ	1,650	-	1,020	-	1,020	-
รวมจ่าย	-	-	-	-	-	-
รวมสุทธิ	1,650	-	1,020	-	1,020	-

ลงชื่อ.....
(นายสุทัศน์ สัมมาประสิทธิ์)
วันที่ 31 มีนาคม 2565



บัญชีรายละเอียดวัดประเมินปี ประจําเดือนที่ทำการของได้รับใบอนุญาต

วัน เดือน ปี	รายรับ			รายจ่าย			หมายเหตุ
	วัดพระนิค นัค	สายรวม มพร	เก็บไฟฟ้า คอก	วัดพระนิค นัค	สายรวม มพร	เก็บไฟฟ้า คอก	
ยอดรวม	1,874	-	1,677				
ก.พ. 65	-	-	-	224	-	657	
มี.ค. 65	-	-	-	-	-	-	
รวมรับ	1,874	-	1,677				
รวมจ่าย	224	-	657				
คงเหลือ	1,650	-	1,020				

ลงชื่อ

นายสุทัศน์ คำสวนประสิทธิ์

นายก อบจ. อ่างทอง

ลงชื่อ.....
(นายสุทัศน์ สัมมาประสิทธิ์)
วันที่ 31 มีนาคม 2565



ตรวจสอบรายการรับ - จ่าย และยอดวัดประเมินปีแล้ว
ถูกต้องตามความเป็นจริง

ลงชื่อ.....
(.....)

บัญชีรายละเอียดยอดจัดระเบียบปี ประจําเดือน มีนาคม พ.ศ. 2565

ชื่อผู้รับอนุญาต บริษัท หักาศิลา จำกัด เข้าร่วม พชก. หักาศิลา ซอบุรี ใช้ตั้งแต่ลงหัวกระดาษ ถึงยอดเมือง จังหวัดชลบุรี

ใบอนุญาตฉบับที่ 2/2564 ลงวันที่ 19 กุมภาพันธ์ 2564 สำหรับใช้การ ทั้งหมด

วันที่	รายรับ			รายจ่าย			หมายเหตุ
	จัดระเบียบปี	สายรวม(บาท)	เก็บค่าเช่า(บาท)	จัดระเบียบปี	สายรวม(บาท)	เก็บค่าเช่า(บาท)	
ยอดรวม	1,650	-	1,020	-	-	-	
1	-	-	-	-	-	-	
2	-	-	-	-	-	-	
3	-	-	-	-	-	-	
4	-	-	-	-	-	-	
5	-	-	-	-	-	-	
6	-	-	-	-	-	-	
7	-	-	-	-	-	-	
8	-	-	-	-	-	-	
9	-	-	-	-	-	-	
10	-	-	-	-	-	-	
11	-	-	-	-	-	-	
12	-	-	-	-	-	-	
13	-	-	-	-	-	-	
14	-	-	-	-	-	-	
15	-	-	-	-	-	-	
16	-	-	-	-	-	-	
17	-	-	-	-	-	-	
18	-	-	-	-	-	-	
19	-	-	-	-	-	-	
20	-	-	-	-	-	-	
21	-	-	-	-	-	-	
22	-	-	-	-	-	-	
23	-	-	-	-	-	-	
24	-	-	-	-	-	-	
25	-	-	-	-	-	-	
26	-	-	-	-	-	-	
27	-	-	-	-	-	-	
28	-	-	-	-	-	-	
29	-	-	-	-	-	-	
30	-	-	-	-	-	-	
31	-	-	-	-	-	-	
รวมรับ	1,650	-	1,020	-	-	-	
รวมจ่าย	-	-	-	-	-	-	
คงเหลือ	1,650	-	1,020	-	-	-	

ลงชื่อ...  นนท์ วาเชนประเสริฐ
(นายสุทัศน์ สัมมาประสิทธิ์)
วันที่ 31 มีนาคม

บัญชีรายละเอียดยอดจัดระเบียบปี ประจําเดือน มีนาคม พ.ศ. 2565

ชื่อผู้รับอนุญาต บริษัท หักาศิลา จำกัด เข้าร่วม พชก. หักาศิลา ซอบุรี ใช้ตั้งแต่ลงหัวกระดาษ ถึงยอดเมือง จังหวัดชลบุรี

ใบอนุญาตฉบับที่ 2/2564 ลงวันที่ 19 กุมภาพันธ์ พ.ศ. 2564 สำหรับใช้การ ทั้งหมด

วันที่	รายรับ			รายจ่าย			หมายเหตุ
	จัดระเบียบปี	สายรวม	เก็บค่าเช่า	จัดระเบียบปี	สายรวม	เก็บค่าเช่า	
ยอดรวม	1,650	-	1,020	-	-	-	
1	-	-	-	-	-	-	
2	-	-	-	-	-	-	
3	-	-	-	-	-	-	
4	-	-	-	-	-	-	
5	-	-	-	-	-	-	
6	-	-	-	-	-	-	
7	-	-	-	-	-	-	
8	-	-	-	-	-	-	
9	-	-	-	-	-	-	
10	-	-	-	-	-	-	
11	-	-	-	-	-	-	
12	-	-	-	-	-	-	
13	-	-	-	-	-	-	
14	-	-	-	-	-	-	
15	-	-	-	-	-	-	
16	-	-	-	-	-	-	
17	-	-	-	-	-	-	
18	-	-	-	-	-	-	
19	-	-	-	-	-	-	
20	-	-	-	-	-	-	
21	-	-	-	-	-	-	
22	-	-	-	-	-	-	
23	-	-	-	-	-	-	
24	-	-	-	-	-	-	
25	-	-	-	-	-	-	
26	-	-	-	-	-	-	
27	-	-	-	-	-	-	
28	-	-	-	-	-	-	
29	-	-	-	-	-	-	
30	-	-	-	-	-	-	
31	-	-	-	-	-	-	
รวมรับ	1,650	-	1,020	-	-	-	
รวมจ่าย	-	-	-	-	-	-	
คงเหลือ	1,650	-	1,020	-	-	-	

ลงชื่อ...  นนท์ วาเชนประเสริฐ
(นายสุทัศน์ สัมมาประสิทธิ์)
วันที่ 31 มีนาคม 2565

รายงานผลตรวจสอบสภาพพนักงาน ประจำปี 2563

เมื่อวันที่ 21 กุมภาพันธ์ 2563

ภาคผนวก ฅ

รายงานแผนและผลการดำเนินงานฟื้นฟูพื้นที่ที่ผ่านการทำเหมือง
ประจำปี 2564

รายงานแผนและผลการดำเนินงาน ด้านการฟื้นฟูพื้นที่ที่ทำเหมือง

โครงการเหมืองแร่หินอุตสาหกรรมชนิดหินปูน
(เพื่ออุตสาหกรรมก่อสร้าง) ประทานบัตรที่ 21388/15469
ร่วมแผนผังโครงการทำเหมืองเดียวกันกับ ประทานบัตรที่
21399/15856 และประทานบัตรที่ 21372/15606



บริษัท ทศนาชลบุรี จำกัด
ตำบลห้วยกะปิ
อำเภอเมือง จังหวัดชลบุรี

ตุลาคม
2564

สารบัญ

	หน้า
สารบัญ	I
สารบัญรูป	I
1. ข้อมูลประทานบัตร	1
2. ข้อมูลการทำเหมืองปัจจุบัน	2
3. รูปแบบการใช้ประโยชน์ที่ดินภายหลังสิ้นสุดการทำเหมือง	3
4. ผลการดำเนินงานในช่วงที่ผ่านมา	3
5. แผนการดำเนินงานในช่วง 1 ปีข้างหน้า	17
เอกสารแนบ	
เอกสารแนบที่ 1 แสดงขนาดพื้นที่ และตำแหน่งที่ตั้ง โครงการ	อ1
เอกสารแนบที่ 2 แผนผังแสดงพื้นที่ดำเนินการปรับปรุงและฟื้นฟูสภาพการทำเหมือง และภาพถ่ายดำเนินงานในช่วงที่ผ่านมา	อ2
เอกสารแนบที่ 3 แผนผังแสดงพื้นที่ดำเนินการปรับปรุงและฟื้นฟูสภาพการทำเหมืองในช่วง 1 ปีข้างหน้า	อ3

สารบัญรูป

	หน้า
รูปที่ 1: หน้าเหมืองปัจจุบันของโครงการ และการทำเหมืองแบบขั้นบันได	5
รูปที่ 2: การปลูกต้นไม้ฟื้นฟูบริเวณขอบบ่อเหมือง ประทานบัตรที่ 21372/15606	6
รูปที่ 3: การปลูกต้นไม้ฟื้นฟูบนขั้นบันไดหน้าเหมืองประทานบัตรที่ 21399/15856	7
รูปที่ 4: ต้นไม้บริเวณบ่อดักตะกอน	7
รูปที่ 5: ต้นไม้บริเวณริมถนนด้านหน้าโรงซ่อมบำรุง	8
รูปที่ 6: แนวสนประดิพัทธ์ทางด้านทิศตะวันตกเฉียงใต้ของพื้นที่โครงการ	9
รูปที่ 7: สวนยูคาลิปตัสทางด้านทิศใต้ของพื้นที่โครงการ	10
รูปที่ 8: การปลูกทองอุไรเสริมแนวสนประดิพัทธ์	11
รูปที่ 9: การปลูกมะพร้าวเสริมแนวสนประดิพัทธ์	12
รูปที่ 10: การปลูกต้นไม้บริเวณโรงโม่หินที่คณาชลบุรี	13
รูปที่ 11: การติดตั้งตาข่ายและรั้วเมทัลชีทของโรงโม่หินที่คณาชลบุรี	14
รูปที่ 12: การปลูกต้นไม้บริเวณโรงโม่หินที่คณาชลบุรี	14
รูปที่ 13: ต้นไม้บริเวณบ้านพักคนงาน	16

รายงานแผนและผลการดำเนินงานด้านการฟื้นฟูพื้นที่ที่ทำเหมือง

โครงการเหมืองแร่หินอุตสาหกรรมชนิดหินปูน เพื่ออุตสาหกรรมก่อสร้าง (ประทานบัตรที่ 21388/15469

ร่วมแผนผังโครงการทำเหมืองเดียวกันกับประทานบัตรที่ 21399/15856 และประทานบัตรที่ 21372/15606)

**แบบรายงานแผนและผลการดำเนินงานด้านการฟื้นฟูพื้นที่ที่ทำเหมือง
เสนอต่อกรมอุตสาหกรรมพื้นฐานและการเหมืองแร่
และสำนักงานนโยบายและแผนทรัพยากรธรรมชาติและสิ่งแวดล้อม**

การรายงานครั้งที่ 2 วันที่ 28 ตุลาคม พ.ศ. 2564

1. ข้อมูลประทานบัตร

ชื่อผู้ถือประทานบัตร บริษัท ทศนาชลบุรี จำกัด

หมายเลขประทานบัตร ประทานบัตรที่ 21388/15469 ร่วมแผนผังโครงการทำเหมืองเดียวกันกับ
ประทานบัตรที่ 21399/15856 และประทานบัตรที่ 21372/15606

ที่ตั้ง ตั้งอยู่ที่ ตำบลห้วยกะปิ อำเภอเมือง จังหวัดชลบุรี

ชนิดแร่ หินอุตสาหกรรมชนิดหินปูน เพื่ออุตสาหกรรมก่อสร้าง

วิธีการทำเหมือง เหมืองหาบ

อายุประทานบัตร

- ประทานบัตรที่ 21388/15469 มีอายุประทานบัตรทั้งหมด 30 ปี ตั้งแต่วันที่
28 ธันวาคม พ.ศ. 2543 ถึงวันที่ 27 ธันวาคม พ.ศ. 2573

- ประทานบัตรที่ 21399/15856 มีอายุประทานบัตรทั้งหมด 26 ปี ตั้งแต่วันที่
25 มิถุนายน พ.ศ. 2552 ถึงวันที่ 12 สิงหาคม พ.ศ. 2578

- ประทานบัตรที่ 21372/15606 มีอายุประทานบัตรทั้งหมด 25 ปี ตั้งแต่วันที่
23 เมษายน พ.ศ. 2540 ถึงวันที่ 22 เมษายน พ.ศ. 2565

เนื้อที่ประทานบัตร

- ประทานบัตรที่ 21388/15469 มีเนื้อที่ 148-1-29 ไร่

- ประทานบัตรที่ 21399/15856 มีเนื้อที่ 35-2-19 ไร่

- ประทานบัตรที่ 21372/15606 มีเนื้อที่ 101-0-26 ไร่

โดยกรรมสิทธิ์ที่ดินมีดังนี้

(✓) มีกรรมสิทธิ์ (ระบุประเภท เช่น โฉนด นส.3ก. นส.3 ฯลฯ)

() ที่รัฐ (ระบุประเภท เช่น ป่าสงวนฯ, สปก.)

() อื่นๆ (ระบุ)

2. ข้อมูลการทำเหมืองปัจจุบัน

สภาพปัจจุบัน (✓) เปิดการทำเหมือง () หยุดการทำเหมือง

พื้นที่ที่ใช้ในการทำเหมืองและประกอบกิจกรรมเกี่ยวเนื่องทั้งหมดในปัจจุบัน.....284.....ไร่

จำนวนหน้าเหมือง/บ่อเหมืองปัจจุบัน.....1.....แห่ง

- หน้าเหมืองของประทานบัตรเลขที่ 21388/15469 ขนาด 148-1-29 ไร่ ปัจจุบันเปิดการทำ
เหมืองไปประมาณ.....148.....ไร่

รายงานแผนและผลการดำเนินงานด้านการฟื้นฟูพื้นที่ทำเหมือง

โครงการเหมืองแร่หินอุตสาหกรรมชนิดหินปูน เพื่ออุตสาหกรรมก่อสร้าง (ประทานบัตรที่ 21388/15469

ร่วมแผนผังโครงการทำเหมืองเดียวกันกับประทานบัตรที่ 21399/15856 และประทานบัตรที่ 21372/15606)

- หน้าเหมืองของประทานบัตรเลขที่ 21399/15856 ขนาด 35-2-19 ไร่ ปัจจุบันเปิดการทำเหมืองไปประมาณ...35...ไร่

- หน้าเหมืองของประทานบัตรเลขที่ 21372/15606 ขนาด 101-0-26 ไร่ ปัจจุบันเปิดการทำเหมืองไปประมาณ...70...ไร่ (รูปที่ 1 และในเอกสารแนบที่ 1)

พื้นที่เก็บกองเปลือกดินและเศษหิน.....1.....แห่ง (อยู่นอกเขตประทานบัตร)

ขนาด (ระบุขนาดแต่ละแห่งตามลำดับ).....28.....ไร่

โรงโม่หินทศนาชลบุรี/สำนักงาน มีพื้นที่.....40.....ไร่ (อยู่นอกเขตประทานบัตร)

บ้านพักคนงาน มีพื้นที่.....9.....ไร่ (อยู่นอกเขตประทานบัตร)

โรงโม่หินทศนาชลบุรี มีพื้นที่.....31.....ไร่ (ตั้งอยู่ในเขตประทานบัตรที่ 21372/15606)

โรงโม่หิน/สำนักงาน/บ้านพักคนงาน มีพื้นที่รวมทั้งหมด80.....ไร่

จำนวนขุมเหมืองที่ไม่ใช้ทำเหมืองแล้ว.....-.....แห่ง ขนาด.....-.....ไร่ ลึก.....-.....เมตร

พื้นที่ที่ผ่านการทำเหมืองแล้ว.....253.....ไร่ พื้นที่ที่ทำการฟื้นฟูแล้ว.....6.....ไร่

โครงการดำเนินการเปิดหน้าเหมืองให้มีทิศทางและลำดับขั้นตอนให้เป็นไปตามที่แผนผังโครงการทำเหมืองกำหนด โดยเปิดหน้าเหมืองให้มีลักษณะเป็นชั้นบันไดที่มีเสถียรภาพ ความสูงของชั้นบันไดแต่ละชั้นไม่เกิน 10 เมตร ความกว้างของชั้นบันไดแต่ละชั้นไม่น้อยกว่า 10 เมตร และควบคุมความลาดชันของหน้าเหมืองโดยรวมไม่เกิน 56 องศา พร้อมทั้งได้มีการเว้นแนวเขตไม่ทำเหมืองจากขอบประทานบัตรด้านที่ไม่ติดกับประทานบัตรอื่น เป็นระยะ 10 เมตร และมีการปลูกพืชคลุมดินและไม้ยืนต้นโตเร็วพื้นฟูบริเวณหมุดที่ 1-8 และ 14 ของประทานบัตรที่ 21372/15606 และพื้นฟูบริเวณหมุดที่ 1-2-3-4 และ 15 ของประทานบัตรที่ 21399/15856 อีกทั้งโครงการได้มีการปรับถมดินบริเวณชั้นบันไดหน้าเหมืองจำนวน 2 ชั้น เพื่อใช้เป็นพื้นที่ในการปลูกต้นไม้พื้นฟูชั้นบันไดหน้าเหมือง โดยดำเนินการปลูกสนประดิพัทธ์ และทองอุไร ประมาณ 200 ต้น นอกจากนี้ได้มีการปลูกต้นไม้พื้นฟูบริเวณโรงโม่หินของโครงการ บริเวณโรงซ่อมบำรุงซึ่งอยู่ห่างจากขอบประทานบัตร 50 เมตร และลานกองแร่ รวมทั้งปลูกสนประดิพัทธ์แบบสลับฟันปลา จำนวน 2 แถว ระยะปลูก 2x2 เมตร บริเวณริมถนนทางด้านทิศตะวันตกเฉียงใต้ของโครงการเพื่อใช้เป็นแนวกันชนและใช้เป็นแนวป้องกันฝุ่นละอองและช่วยลดซับเสียงที่เกิดจากการดำเนินกิจกรรมต่างๆ ของโครงการ ทั้งนี้โครงการจะบำรุงรักษาต้นไม้ที่ปลูกไว้ให้มีการเจริญเติบโตอย่างต่อเนื่อง และจะปลูกทดแทนในส่วนที่ตายไป

3. รูปแบบการใช้ประโยชน์ที่ดินภายหลังสิ้นสุดการทำเหมือง (พร้อมแนบแผนผังการฟื้นฟูพื้นที่ในภาพรวม ซึ่งสอดคล้องกับแผนผังโครงการทำเหมือง โดยเฉพาะครั้งแรกของการรายงาน และทุกครั้งที่มีการเปลี่ยนแปลงรูปแบบการใช้พื้นที่สุดท้าย)

(✓) พัฒนาเป็นแหล่งน้ำสาธารณะ () พัฒนาเป็นทุ่งหญ้าสาธารณะ/ทุ่งหญ้าเลี้ยงสัตว์

() พัฒนาเป็นพื้นที่เกษตรกรรม () ปลูกสร้างสวนป่า

(✓) อื่นๆ (ระบุ) ทำการปรับถมดินตามที่ราบชั้นบันไดที่สิ้นสุดการทำเหมืองแล้ว และดำเนินการปลูกพืชคลุมดินและพันธุ์ไม้ท้องถิ่น

รายงานแผนและผลการดำเนินงานด้านการฟื้นฟูพื้นที่ที่ทำเหมือง

โครงการเหมืองแร่หินอุตสาหกรรมชนิดหินปูน เพื่ออุตสาหกรรมก่อสร้าง (ประทานบัตรที่ 21388/15469

ร่วมแผนผังโครงการทำเหมืองเดียวกันกับประทานบัตรที่ 21399/15856 และประทานบัตรที่ 21372/15606)

4. ผลการดำเนินงานในช่วงที่ผ่านมา (พร้อมแนบแผนผังแสดงพื้นที่ดำเนินการปรับปรุงและฟื้นฟูสภาพการทำเหมืองและภาพถ่ายดำเนินงาน ในเอกสารแนบที่ 2)

(✓) การปรับสภาพพื้นที่พื้นที่บริเวณหน้าเหมือง

จำนวน.....1.....แห่ง เนื้อที่.....8.....ไร่

วิธีดำเนินการ: (ให้อธิบายลักษณะของหน้าเหมือง ความปลอดภัย)

เนื่องจากปัจจุบันทางโครงการได้ดำเนินการทำเหมืองอยู่และมีการพัฒนาหน้าเหมืองอย่างต่อเนื่อง ปัจจุบันได้เปิดการทำเหมืองไปแล้วประมาณ...253...ไร่ โดยมีการเปิดหน้าเหมืองให้มีลักษณะแบบขั้นบันได กำหนดความสูงขั้นบันไดไม่เกิน 10 เมตร ความกว้างประมาณ 10 เมตร และควบคุมความลาดชันของหน้าเหมืองโดยรวมไม่เกิน 56 องศา เพื่อปรับให้หน้าเหมืองอยู่ในสภาพที่ปลอดภัย ทั้งนี้ เนื่องจากพื้นที่โครงการมีลักษณะเป็นหมู่เหมือง แนวเขตประทานบัตรติดกับพื้นที่ประทานบัตรอื่น จึงสามารถดำเนินการฟื้นฟูพื้นที่ที่ผ่านการทำเหมืองแล้วได้เพียงบริเวณบริเวณหมุดที่ 1-8 และ 14 ของประทานบัตรที่ 21372/15606 และบริเวณหมุดที่ 1-2-3-4 และ 15 ของประทานบัตรที่ 21399/15856 โครงการได้ทำการปลูกพืชคลุมดินและไม้ยืนต้นที่บริเวณดังกล่าว ได้แก่ กระถินยักษ์ กล้วยาลิง และละหู่ เป็นต้น นอกจากนี้ โครงการได้มีการปรับถมดินบริเวณขั้นบันไดหน้าเหมืองประทานบัตรที่ 21399/15856 เพื่อใช้เป็นพื้นที่ปลูกต้นไม้พันธุ์ขึ้นบันไดหน้าเหมือง โดยโครงการได้ปลูกสนประดิพัทธ์ และทองอุไรไว้บริเวณดังกล่าว จำนวน 200 ต้น ทั้งนี้โครงการได้มีการบำรุงรักษาดินไม้ในบริเวณต่างๆ ให้มีการเจริญเติบโตอย่างต่อเนื่อง (รูปที่ 1 และรูปที่ 2)

() การปรับสภาพและฟื้นฟูกองเก็บเปลือกดินและเศษหิน

จำนวน.....-.....แห่ง เนื้อที่.....-.....ไร่

วิธีดำเนินการ: เนื่องจากเปลือกดินและเศษหินที่ได้จากการเปิดหน้าเหมืองของโครงการ ถูกนำไปทำคันทำนบดิน และเส้นทางขนส่งแร่ทั้งหมด จึงไม่มีการกองเก็บเปลือกดินและเศษหินไว้ในพื้นที่โครงการ

() การปรับสภาพและฟื้นฟูชุมชนเหมืองที่ไม่ใช้ในการทำเหมืองแล้ว

จำนวน.....-.....แห่ง ขนาด (กxยxล).....-.....เมตร

วิธีดำเนินการ: ปัจจุบันโครงการยังไม่มีชุมชนเหมืองที่ไม่ใช้ในการทำเหมืองแล้ว

(✓) การปรับสภาพและฟื้นฟูระบบป้องกันการชะล้างตะกอนดินจากบริเวณหน้าเหมืองที่เก็บกองเปลือกดิน/เศษหิน และบริเวณอื่นๆ เช่น คันทำนบดิน คูระบายน้ำ และบ่อดักตะกอน เป็นต้น

จำนวน.....1.....แห่ง ยาวประมาณ.....5x200..... เมตร

วิธีดำเนินการ: โครงการได้มีการคงสภาพต้นไม้ที่เกิดขึ้นเองตามธรรมชาติที่บริเวณขอบบ่อดักตะกอน ซึ่งจะช่วยปกคลุมหน้าดินบริเวณขอบบ่อดักตะกอน และช่วยยึดเกาะหน้าดินไม่ให้เกิดการพังทลาย พร้อมทั้งปลูกต้นไม้เพิ่มเติมบริเวณขอบบ่อดักตะกอน ได้แก่ มะม่วง ไม้ สนประดิพัทธ์ และกล้วย เป็นต้น (รูปที่ 3)

รายงานแผนและผลการดำเนินงานด้านการฟื้นฟูพื้นที่ที่ทำเหมือง

โครงการเหมืองแร่หินอุตสาหกรรมชนิดหินปูน เพื่ออุตสาหกรรมก่อสร้าง (ประทานบัตรที่ 21388/15469

รวมแผนผังโครงการทำเหมืองเดียวกันกับประทานบัตรที่ 21399/15856 และประทานบัตรที่ 21372/15606)

(✓) การปลูกต้นไม้ระหว่างพื้นที่ว่างทั่วไปในเขตพื้นที่ประทานบัตร รวมเนื้อที่.....1.....ไร่

วิธีดำเนินการ: เนื่องจากพื้นที่ประทานบัตรของโครงการเป็นลักษณะหมู่เหมือง และมีขอบประทานบัตรติดกับพื้นที่ประทานบัตรข้างเคียง จึงสามารถดำเนินการฟื้นฟูพื้นที่ที่ผ่านการทำเหมืองแล้วได้เพียงบางส่วน โดยทางโครงการได้ดำเนินการปลูกกระถินยักษ์ สนประติพัทธ์ และทองอุไร ไว้บริเวณขอบบ่อเหมือง ประทานบัตรที่ 21372/15606 อย่างไรก็ตามทางโครงการได้ดำเนินการฟื้นฟูพื้นที่ที่เกี่ยวข้องเนื่องจากการทำเหมือง โดยปลูกไม้ยืนต้นบริเวณริมถนนด้านหน้าโรงซ่อมบำรุงซึ่งห่างจากขอบประทานบัตร 50 เมตร โดยต้นไม้ที่นำมาปลูก ได้แก่ ทองอุไร ชัยพฤกษ์ กล้วยพฤกษ์ กระถินยักษ์ แค มะขาม และสนประติพัทธ์ เป็นต้น และได้ดำเนินการปลูกสนประติพัทธ์แบบสลักพื้นปลา จำนวน 2 แถว ระยะปลูก 2x2 เมตร บริเวณริมถนนทางด้านทิศตะวันตกเฉียงใต้ของพื้นที่โครงการ และดำเนินการปลูกยูคาลิปตัส เนื้อที่ประมาณ 10 ไร่ และปลูกมะพร้าวเสริมกับแนวสนประติพัทธ์ เนื้อที่ประมาณ 2 ไร่ โดยปลูกเพิ่มเติมนอกเขตพื้นที่ประทานบัตรที่ 21399/15856 เพื่อเป็นการเพิ่มพื้นที่แนวกันชน (Buffer Zone) ป้องกันฝุ่นละอองและช่วยลดซับเสียงที่เกิดจากการดำเนินกิจกรรมต่างๆ ของโครงการ ที่อาจส่งผลกระทบต่อหมู่บ้านจัดสรรที่อยู่ใกล้เคียง และยังช่วยปรับให้ทัศนียภาพบริเวณพื้นที่โครงการดีขึ้น ทั้งนี้โครงการได้บำรุงรักษาต้นไม้ที่ปลูกไว้ให้มีการเจริญเติบโตอย่างต่อเนื่อง (รูปที่ 4 และรูปที่ 9)

(✓) การปรับสภาพและฟื้นฟูพื้นที่บริเวณโรงแต่งแร่/โรงโม่หิน เนื้อที่.....2.....ไร่

วิธีดำเนินการ: โรงโม่หินของโครงการมี 2 แห่ง ได้แก่ โรงโม่หินที่สนาชลบุรี และโรงโม่หินที่สนาศิลา โดยพื้นที่โรงโม่หินที่สนาชลบุรีตั้งอยู่นอกเขตพื้นที่โครงการ และโรงโม่หินที่สนาศิลาตั้งอยู่ในเขตประทานบัตรที่ 21372/15606 โดยทางโครงการได้ดำเนินการปลูกต้นไม้สนประติพัทธ์โดยรอบพื้นที่โรงโม่หินที่สนาชลบุรี แบบสลักพื้นปลา มีระยะห่างระหว่างต้น 2x2 เมตร และมีการติดตั้งรั้วเมทัลชีทและแนวตาข่ายไว้รอบพื้นที่โรงโม่หิน เพื่อเป็นแนวป้องกันฝุ่นละอองและช่วยลดซับเสียงที่เกิดจากการดำเนินกิจกรรมต่างๆ ของโครงการ พร้อมทั้งดำเนินการปลูกต้นไม้เพื่อฟุ้งตามแนวกำแพงของโรงโม่ เพื่อให้ทัศนียภาพบริเวณโรงโม่มีความสวยงาม ส่วนโรงโม่ที่สนาศิลาโครงการได้มีการสร้างคันทำนบดินไว้ทางด้านทิศเหนือของโรงโม่หิน พร้อมทั้งปลูกสนประติพัทธ์ ทองอุไร และชัยพฤกษ์ บนคันทำนบดิน (รูปที่ 10 ถึง รูปที่ 12)

(✓) การปรับสภาพและฟื้นฟูพื้นที่บริเวณสำนักงาน/บ้านพักคนงาน เนื้อที่.....18.....ไร่

วิธีดำเนินการ: ทางโครงการได้ดำเนินการปลูกต้นไม้สนประติพัทธ์และไม้ยืนต้นอื่นๆ ไว้บริเวณโดยรอบบ้านพักพนักงาน ส่วนบริเวณสำนักงานได้มีการเสริมแนวกำแพงรอบสำนักงานให้สูงขึ้น และมีการปลูกไม้ยืนต้นและไม้ประดับไว้ในพื้นที่สำนักงาน เพื่อป้องกันฝุ่นละออง และสร้างทัศนียภาพให้สวยงาม (รูปที่ 13)

สรุป

รวมพื้นที่ที่ได้รับการฟื้นฟูสภาพพื้นที่แล้ว.....	32.....	ไร่
รวมจำนวนต้นไม้ที่ปลูก.....	1,000.....	ต้น
งบประมาณดำเนินงานทั้งหมดโดยประมาณ.....	175,000.....	บาท

รายงานแผนและผลการดำเนินงานด้านการฟื้นฟูพื้นที่ทำเหมือง

โครงการเหมืองแร่หินอุตสาหกรรมชนิดหินปูน เพื่ออุตสาหกรรมก่อสร้าง (ประทานบัตรที่ 21388/15469

รวมแผนผังโครงการทำเหมืองเดียวกันกับประทานบัตรที่ 21399/15856 และประทานบัตรที่ 21372/15606)



รูปที่ 1: หน้าเหมืองปัจจุบันของโครงการ และการทำเหมืองแบบขั้นบันได

รายงานแผนและผลการดำเนินงานด้านการฟื้นฟูพื้นที่ทำเหมือง

โครงการเหมืองแร่หินอุตสาหกรรมชนิดหินปูน เพื่ออุตสาหกรรมก่อสร้าง (ประทานบัตรที่ 21388/15469

รวมแผนผังโครงการทำเหมืองเดียวกันกับประทานบัตรที่ 21399/15856 และประทานบัตรที่ 21372/15606)



รูปที่ 2: การปลูกต้นไม้ฟื้นฟูบริเวณขอบบ่อเหมือง ประทานบัตรที่ 21372/15606

รายงานแผนและผลการดำเนินงานด้านการฟื้นฟูพื้นที่ทำเหมือง

โครงการเหมืองแร่หินอุตสาหกรรมชนิดหินปูน เพื่ออุตสาหกรรมก่อสร้าง (ประทานบัตรที่ 21388/15469

รวมแผนผังโครงการทำเหมืองเดียวกันกับประทานบัตรที่ 21399/15856 และประทานบัตรที่ 21372/15606)



รูปที่ 3: การปลูกต้นไม้ฟื้นฟูบนชั้นบันไดหน้าเหมืองประทานบัตรที่ 21399/15856



รูปที่ 4: ต้นไม้บริเวณบ่อดักตะกอน

รายงานแผนและผลการดำเนินงานด้านการฟื้นฟูพื้นที่ทำเหมือง

โครงการเหมืองแร่หินอุตสาหกรรมชนิดหินปูน เพื่ออุตสาหกรรมก่อสร้าง (ประทานบัตรที่ 21388/15469

รวมแผนผังโครงการทำเหมืองเดียวกันกับประทานบัตรที่ 21399/15856 และประทานบัตรที่ 21372/15606)



รูปที่ 5: ต้นไม้บริเวณริมถนนด้านหน้าโรงซ่อมบำรุง

รายงานแผนและผลการดำเนินงานด้านการฟื้นฟูพื้นที่ทำเหมือง

โครงการเหมืองแร่หินอุตสาหกรรมชนิดหินปูน เพื่ออุตสาหกรรมก่อสร้าง (ประทานบัตรที่ 21388/15469

รวมแผนผังโครงการทำเหมืองเดียวกันกับประทานบัตรที่ 21399/15856 และประทานบัตรที่ 21372/15606)



รูปที่ 6: แนวสนประดิพัทธ์ทางด้านทิศตะวันตกเฉียงใต้ของพื้นที่โครงการ

รายงานแผนและผลการดำเนินงานด้านการฟื้นฟูพื้นที่ทำเหมือง

โครงการเหมืองแร่หินอุตสาหกรรมชนิดหินปูน เพื่ออุตสาหกรรมก่อสร้าง (ประทานบัตรที่ 21388/15469

รวมแผนผังโครงการทำเหมืองเดียวกันกับประทานบัตรที่ 21399/15856 และประทานบัตรที่ 21372/15606)



รูปที่ 7: สวนยูคาลิปตัสทางด้านทิศใต้ของพื้นที่โครงการ

รายงานแผนและผลการดำเนินงานด้านการฟื้นฟูพื้นที่ทำเหมือง

โครงการเหมืองแร่หินอุตสาหกรรมชนิดหินปูน เพื่ออุตสาหกรรมก่อสร้าง (ประทานบัตรที่ 21388/15469

รวมแผนผังโครงการทำเหมืองเดียวกันกับประทานบัตรที่ 21399/15856 และประทานบัตรที่ 21372/15606)



รูปที่ 8: การปลูกทองอุไรเสริมแนวสนประดิพัทธ์

รายงานแผนและผลการดำเนินงานด้านการฟื้นฟูพื้นที่ทำเหมือง

โครงการเหมืองแร่หินอุตสาหกรรมชนิดหินปูน เพื่ออุตสาหกรรมก่อสร้าง (ประทานบัตรที่ 21388/15469

รวมแผนผังโครงการทำเหมืองเดียวกันกับประทานบัตรที่ 21399/15856 และประทานบัตรที่ 21372/15606)



รูปที่ 9: การปลูกมะพร้าวเสริมแนวสนประดิพัทธ์

รายงานแผนและผลการดำเนินงานด้านการฟื้นฟูพื้นที่ทำเหมือง

โครงการเหมืองแร่หินอุตสาหกรรมชนิดหินปูน เพื่ออุตสาหกรรมก่อสร้าง (ประทานบัตรที่ 21388/15469

รวมแผนผังโครงการทำเหมืองเดียวกันกับประทานบัตรที่ 21399/15856 และประทานบัตรที่ 21372/15606)



รูปที่ 10: การปลูกต้นไม้บริเวณโรงโม่หินที่ศนาชลบุรี

รายงานแผนและผลการดำเนินงานด้านการฟื้นฟูพื้นที่ทำเหมือง

โครงการเหมืองแร่หินอุตสาหกรรมชนิดหินปูน เพื่ออุตสาหกรรมก่อสร้าง (ประทานบัตรที่ 21388/15469

รวมแผนผังโครงการทำเหมืองเดียวกันกับประทานบัตรที่ 21399/15856 และประทานบัตรที่ 21372/15606)



รูปที่ 11: การติดตั้งตาข่ายและรั้วเมทัลชีทของโรงโม่หินทัศนาศลบุรี



รูปที่ 12: การปลูกต้นไม้บริเวณโรงโม่หินทัศนาศลบุรี

รายงานแผนและผลการดำเนินงานด้านการฟื้นฟูพื้นที่ที่ทำเหมือง

โครงการเหมืองแร่หินอุตสาหกรรมชนิดหินปูน เพื่ออุตสาหกรรมก่อสร้าง (ประทานบัตรที่ 21388/15469

รวมแผนผังโครงการทำเหมืองเดียวกันกับประทานบัตรที่ 21399/15856 และประทานบัตรที่ 21372/15606)



รูปที่ 12: (ต่อ) การปลูกต้นไม้บริเวณโรงโม่หินทัศนาศิลา

รายงานแผนและผลการดำเนินงานด้านการฟื้นฟูพื้นที่ทำเหมือง

โครงการเหมืองแร่หินอุตสาหกรรมชนิดหินปูน เพื่ออุตสาหกรรมก่อสร้าง (ประทานบัตรที่ 21388/15469

รวมแผนผังโครงการทำเหมืองเดียวกันกับประทานบัตรที่ 21399/15856 และประทานบัตรที่ 21372/15606)



รูปที่ 13: ต้นไม้บริเวณบ้านพักคนงาน

5. แผนการดำเนินงานในช่วง 1 ปีข้างหน้า

5.1 แผนการดำเนินงานที่จะจัดทำในช่วง 1 ปีข้างหน้า (พร้อมแนบแผนผังแสดงตำแหน่งที่จะดำเนินการใน 1 ปีข้างหน้า ในเอกสารแนบที่ 3)

(✓) การปรับปรุงสภาพและฟื้นฟูพื้นที่บริเวณหน้าเหมือง

จำนวน.....1.....แห่ง เนื้อที่.....ไร่

วิธีการดำเนินการ: (ให้อธิบายลักษณะของหน้าเหมือง ความปลอดภัย)

ทางโครงการจะควบคุมความสูงของชั้นบันไดแต่ละชั้นไม่เกิน 10 เมตร ความกว้างประมาณ 10 เมตร และควบคุมความลาดชันของหน้าเหมืองโดยรวมไม่เกิน 56 องศา พร้อมทั้งควบคุมการเดินหน้าเหมืองในทิศทางตรงข้ามกับการเอียงของชั้นหินเพื่อให้หน้าเหมืองมีความมั่นคงแข็งแรงและปลอดภัย ทั้งนี้โครงการดูแลรักษาต้นไม้ที่ปลูกไว้ตามแนวขอบประทานบัตรที่ 21372/15606 และรักษาสภาพต้นไม้ที่เกิดขึ้นเองตามธรรมชาติตามแนวขอบบ่อเหมืองที่ไม่มีการใช้ประโยชน์ในการทำเหมืองแล้ว พร้อมทั้งบำรุงรักษาสนประดิษฐ์และทองอุไรที่ปลูกไว้บนชั้นบันไดหน้าเหมืองของประทานบัตรที่ 21399/15856 ให้เจริญงอกงามได้ดี หากพบว่ามีต้นไม้ตายโครงการจะดำเนินการปลูกซ่อมแซมทันที

() การปรับปรุงสภาพและฟื้นฟูกองเก็บเปลือกดินและเศษหิน

จำนวน.....-.....แห่ง เนื้อที่.....ไร่

วิธีดำเนินการ: เนื่องจากเปลือกดินและเศษหินที่ได้จากการเปิดหน้าเหมืองของโครงการ ถูกนำไปทำคันทำนบดิน และเส้นทางขนส่งแร่ทั้งหมด จึงไม่มีการกองเก็บเปลือกดินและเศษหินไว้ในพื้นที่โครงการ

() การปรับปรุงสภาพและฟื้นฟูชุมชนเมืองที่ไม่ใช้ในการทำเหมืองแล้ว

จำนวน.....-.....แห่ง ขนาด (กxยxล).....เมตร

วิธีดำเนินการ: ปัจจุบันโครงการยังไม่มีชุมชนเมืองที่ไม่ใช้ในการทำเหมืองแล้ว

(✓) การปรับปรุงสภาพและฟื้นฟูระบบป้องกันและการชะล้างตะกอนดินจากบริเวณหน้าเหมืองที่เก็บกองเปลือกดิน/เศษหิน และบริเวณอื่นๆ เช่น คันทำนบดิน คูระบายน้ำ และบ่อตกตะกอน เป็นต้น

จำนวน.....-.....แห่ง ยาวประมาณ.....เมตร

วิธีดำเนินการ: ทางโครงการทำการปลูกต้นไม้เพิ่มเติมในพื้นที่ว่างจากการทำเหมือง และจะดูแลรักษาไม้ยืนต้นที่ปลูกไว้ตามแนวคันทำนบดิน และบ่อตกตะกอน ให้เจริญงอกงาม หากพบว่าต้นไม้ตายไปทางโครงการจะปลูกทดแทนทันที เพื่อเพิ่มพื้นที่สีเขียวให้กับโครงการ และให้ต้นไม้ดังกล่าวช่วยดูดกลืนเสียงและเป็นแนวป้องกันฝุ่นละอองที่เกิดขึ้นจากกิจกรรมต่างๆ ของโครงการ ให้กระทบต่อพื้นที่ภายนอกโครงการน้อยที่สุด

(✓) การปลูกต้นไม้ระหว่างพื้นที่ว่างทั่วไปในเขตและนอกเขตประทานบัตร รวมเนื้อที่.....ไร่

วิธีดำเนินการ: เนื่องจากพื้นที่ประทานบัตรของโครงการเป็นลักษณะหมู่เหมืองติดกับพื้นที่ประทานบัตรอื่น จึงยังดำเนินการฟื้นฟูพื้นที่ที่ผ่านการทำเหมืองแล้วได้เพียงบางส่วน ทั้งนี้โครงการบำรุงรักษาด้านยูคาลิปตัสและมะพร้าวที่ปลูกไว้ทางด้านทิศใต้ของโครงการซึ่งอยู่นอกพื้นที่ประทานบัตร เพื่อเพิ่มพื้นที่แนวกันชน โดยโครงการจะดูแลบำรุงรักษาด้านไม้ให้อยู่ในสภาพธรรมชาติเดิมมากที่สุด

รายงานแผนและผลการดำเนินงานด้านการฟื้นฟูพื้นที่ทำเหมือง

โครงการเหมืองแร่หินอุตสาหกรรมชนิดหินปูน เพื่ออุตสาหกรรมก่อสร้าง (ประทานบัตรที่ 21388/15469

ร่วมแผนผังโครงการทำเหมืองเดียวกันกับประทานบัตรที่ 21399/15856 และประทานบัตรที่ 21372/15606)

(✓) การปรับปรุงสภาพและฟื้นฟูพื้นที่บริเวณโรงแต่งแร่/โรงโม่หิน เนื้อที่.....ไร่

วิธีดำเนินการ: โครงการจะดำเนินการปลูกสนประดิพัทธ์เพิ่มเติมตามแนวเดิมของโรงโม่หินที่ศาลาเพื่อซ่อมแซมส่วนที่ตายไป และใช้เป็นแนวกรองฝุ่นละอองและเสียงที่เกิดจากการดำเนินกิจกรรมต่างๆ ของโครงการ

(✓) การปรับปรุงสภาพและฟื้นฟูพื้นที่บริเวณสำนักงาน/บ้านพัก เนื้อที่.....9.....ไร่

วิธีดำเนินการ: ทางโครงการจะดูแลรักษาต้นไม้บริเวณสำนักงานและบริเวณบ้านพักคนงานให้เจริญเติบโตและดำเนินการปลูกซ่อมแซมหากพบว่าต้นไม้ตาย เพื่อให้ทัศนียภาพบริเวณโครงการสวยงามยิ่งขึ้น

5.2 การจัดเตรียมงบประมาณ

งบประมาณสำหรับดำเนินงานตามแผนงาน.....100,000.....บาท

งบประมาณสำหรับการบำรุงพื้นที่ที่ฟื้นฟูแล้ว.....175,000.....บาท

รวมเป็นงบประมาณทั้งสิ้นประมาณ.....275,000.....บาท

ปัญหาและอุปสรรคที่ต้องการความช่วยเหลือ/สนับสนุนจากกรมอุตสาหกรรมพื้นฐานและการเหมืองแร่และส่วนราชการอื่นๆ.....-

รายงานแผนและผลการดำเนินงานด้านการฟื้นฟูพื้นที่ทำเหมือง
โครงการเหมืองแร่หินอุตสาหกรรมชนิดหินปูน เพื่ออุตสาหกรรมก่อสร้าง (ประทานบัตรที่ 21388/15469
ร่วมแผนผังโครงการทำเหมืองเดียวกันกับประทานบัตรที่ 21399/15856 และประทานบัตรที่ 21372/15606)

(ลงชื่อ).....
(นายสุทัศน์ ตั้งเทวประสิทธิ์)
ผู้ถือประทานบัตร
ผู้จัดทำรายงาน
วันที่ **28 ต.ค. 2564**

รับรองข้อมูลถูกต้องและเห็นชอบกับแผนการดำเนินการ

(ลงชื่อ).....
(นายเกรียงไกร โลหะเจริญ)
วิศวกรควบคุม
วันที่ **28 ต.ค. 2564**

เอกสารแนบที่ 1

แสดงขนาดพื้นที่ และตำแหน่งที่ตั้งโครงการ

รายงานแผนและผลการดำเนินงานด้านการฟื้นฟูพื้นที่ทำเหมือง

โครงการเหมืองแร่หินอุตสาหกรรมชนิดหินปูน เพื่ออุตสาหกรรมก่อสร้าง (ประทานบัตรที่ 21388/15469

ร่วมแผนผังโครงการทำเหมืองเดียวกันกับประทานบัตรที่ 21399/15856 และประทานบัตรที่ 21372/15606)

เอกสารแนบที่ 1

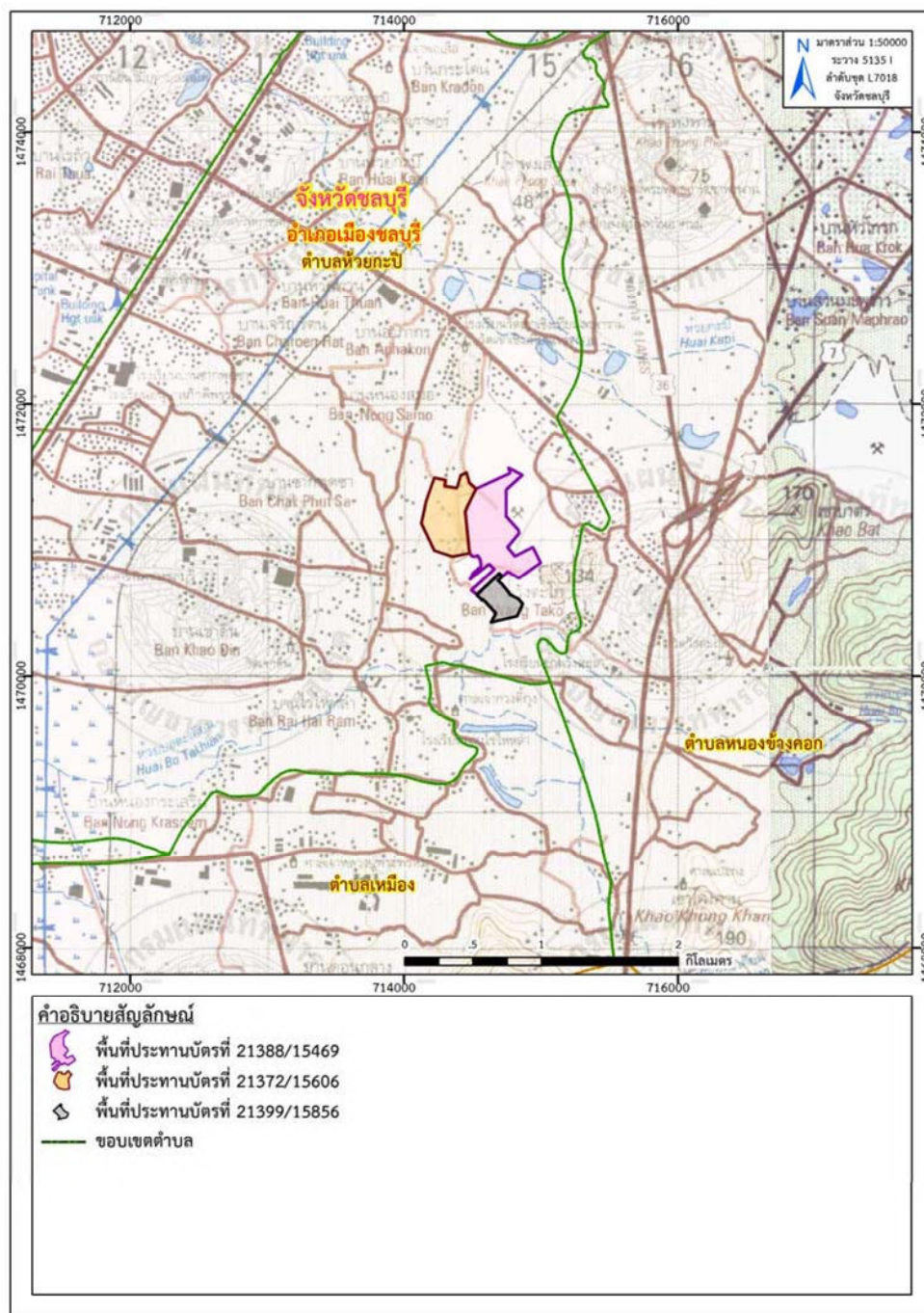

ที่มา: แผนที่ภูมิประเทศ มาตราส่วน 1:50,000, ลำดับชุด L7018 ระหว่าง 5135 I, 5235 IV (จังหวัดชลบุรี), กรมแผนที่ทหาร, 2540

รูปที่ 1-1: แสดงตำแหน่งที่ตั้งพื้นที่ประทานบัตรที่ 21388/15469 ร่วมแผนผังโครงการทำเหมืองเดียวกันกับ
ประทานบัตรที่ 21399/15856 และประทานบัตรที่ 21372/15606 ของ บริษัท ทศนาชลบุรี จำกัด

รายงานแผนและผลการดำเนินงานด้านการฟื้นฟูพื้นที่ที่ทำเหมือง

โครงการเหมืองแร่หินอุตสาหกรรมชนิดหินปูน เพื่ออุตสาหกรรมก่อสร้าง (ประทานบัตรที่ 21388/15469

รวมแผนผังโครงการทำเหมืองเดียวกันกับประทานบัตรที่ 21399/15856 และประทานบัตรที่ 21372/15606)

เอกสารแนบที่ 1

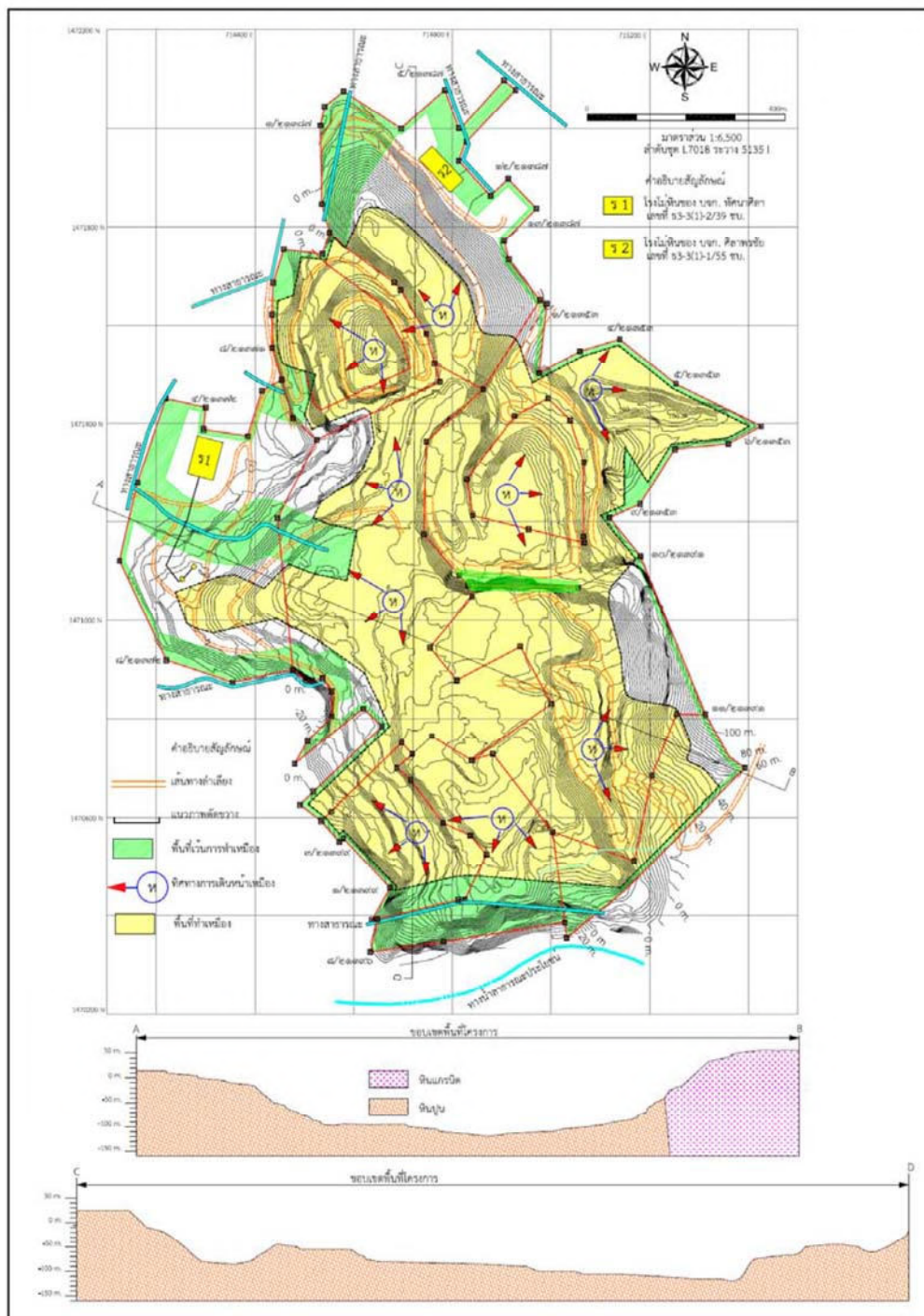

รูปที่ 1-2: แสดงรูปร่างประทานบัตรที่ 21388/15469 รวมแผนผังโครงการทำเหมืองเดียวกันกับ
ประทานบัตรที่ 21399/15856 และประทานบัตรที่ 21372/15606 ของ บริษัท ทศนาชลบุรี จำกัด

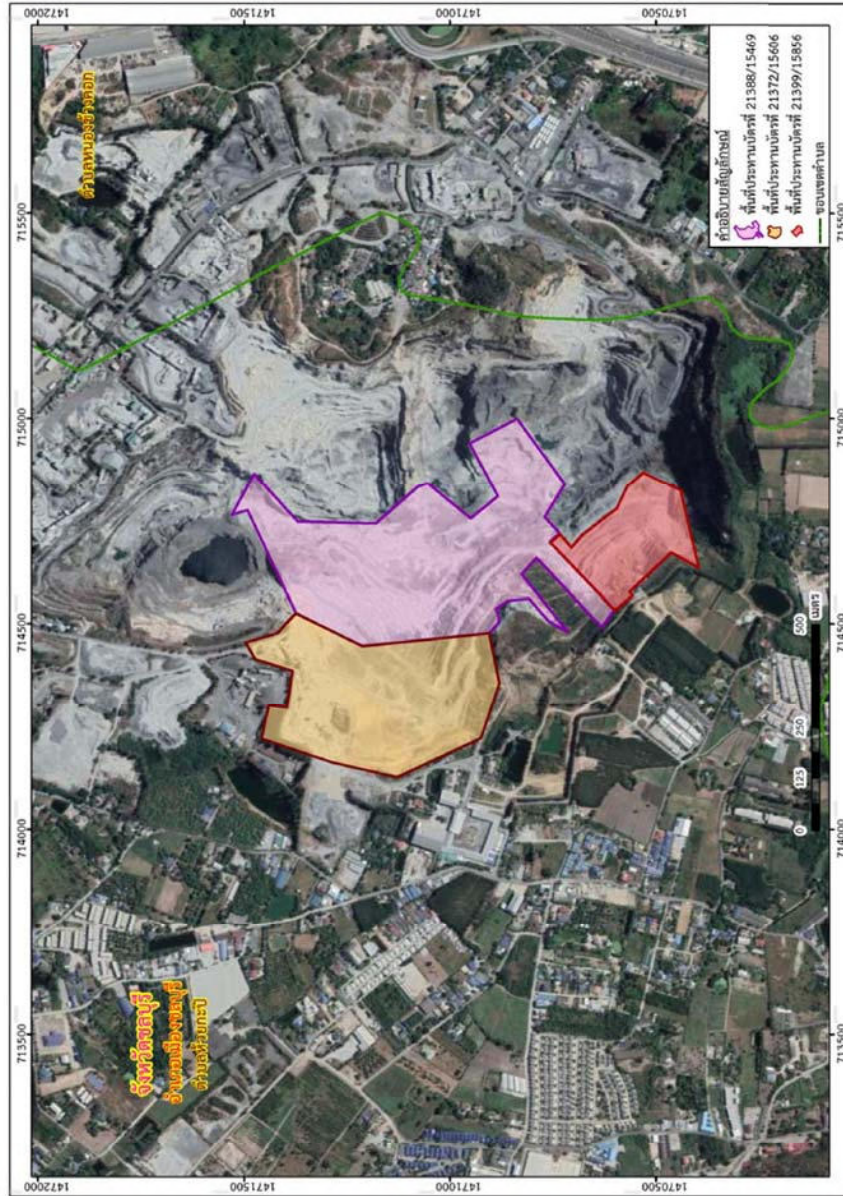

ที่มา: google earth.com, ดัดแปลงโดย บริษัท ทอพ-คลาส คอนซัลแทนท์ จำกัด, 2564

รูปที่ 1-3: ภาพถ่ายทางอากาศแสดงตำแหน่งที่ดินที่ประทานบัตรที่ 21388/15469 ร่วมแผนผังโครงการท่าเหมืองเดียวกับ
ประทานบัตรที่ 21399/15856 และประทานบัตรที่ 21372/15606 ของ บริษัท ทัดนาชลบุรี จำกัด

เอกสารแนบที่ 2

แผนผังแสดงพื้นที่ดำเนินการปรับปรุงและฟื้นฟูสภาพการทำเหมือง
และภาพถ่ายดำเนินงานในช่วงที่ผ่านมา

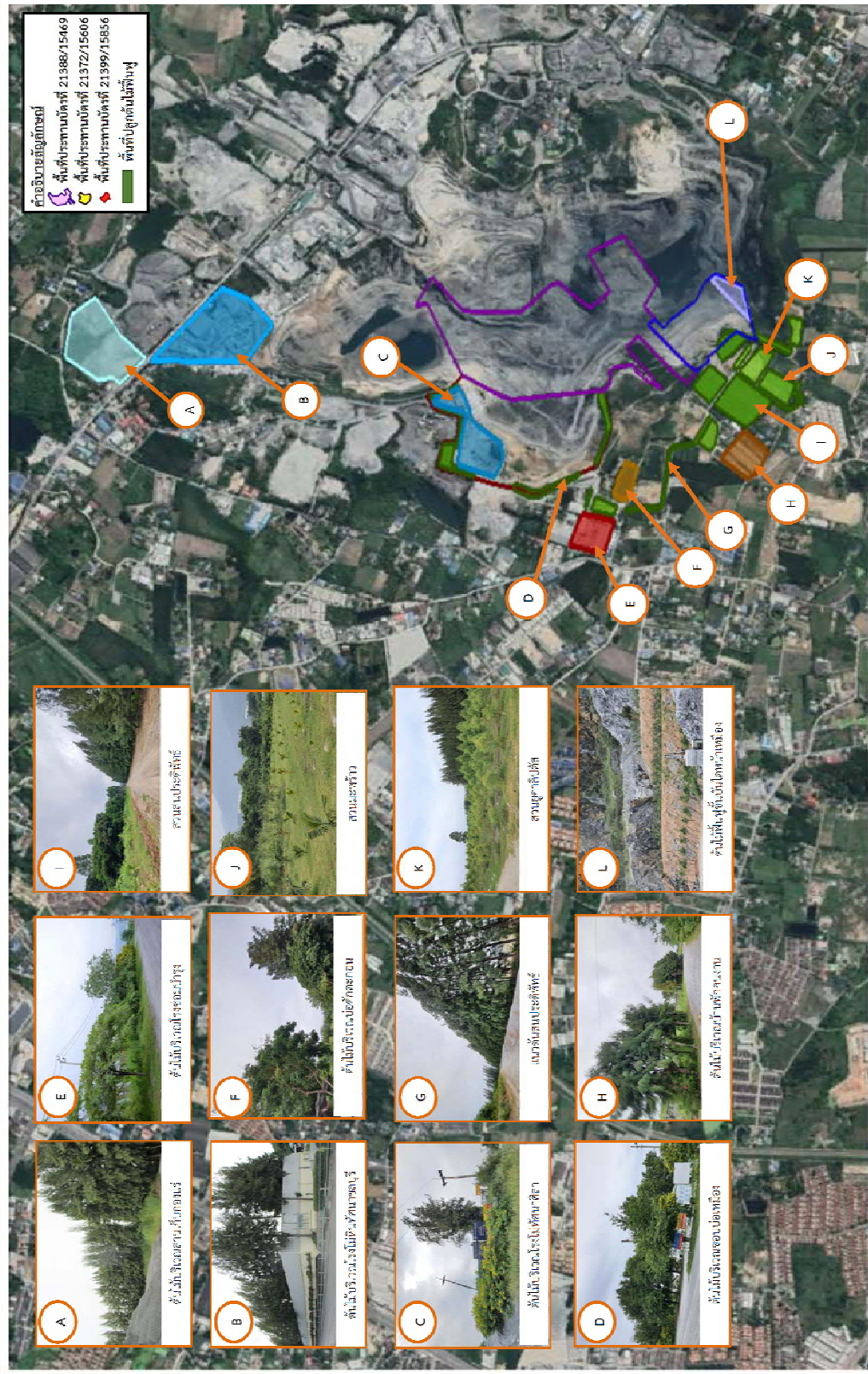

ที่มา: google earth.com, ภาพถ่ายโดย บริษัท ทอทีลลาด ของเจ้าหน้าที่ จักก, 2564

รูปที่ 2-1: แผนที่แสดงพื้นที่ดำเนินการปรับปรุงและพื้นที่ที่โครงการในช่วงที่ผ่านมา ของ บริษัท ทอทีลลาด จำกัด

เอกสารแนบที่ 3

แผนผังแสดงพื้นที่ดำเนินการปรับปรุงและฟื้นฟูสภาพการทำเหมืองในช่วง 1 ปีข้างหน้า

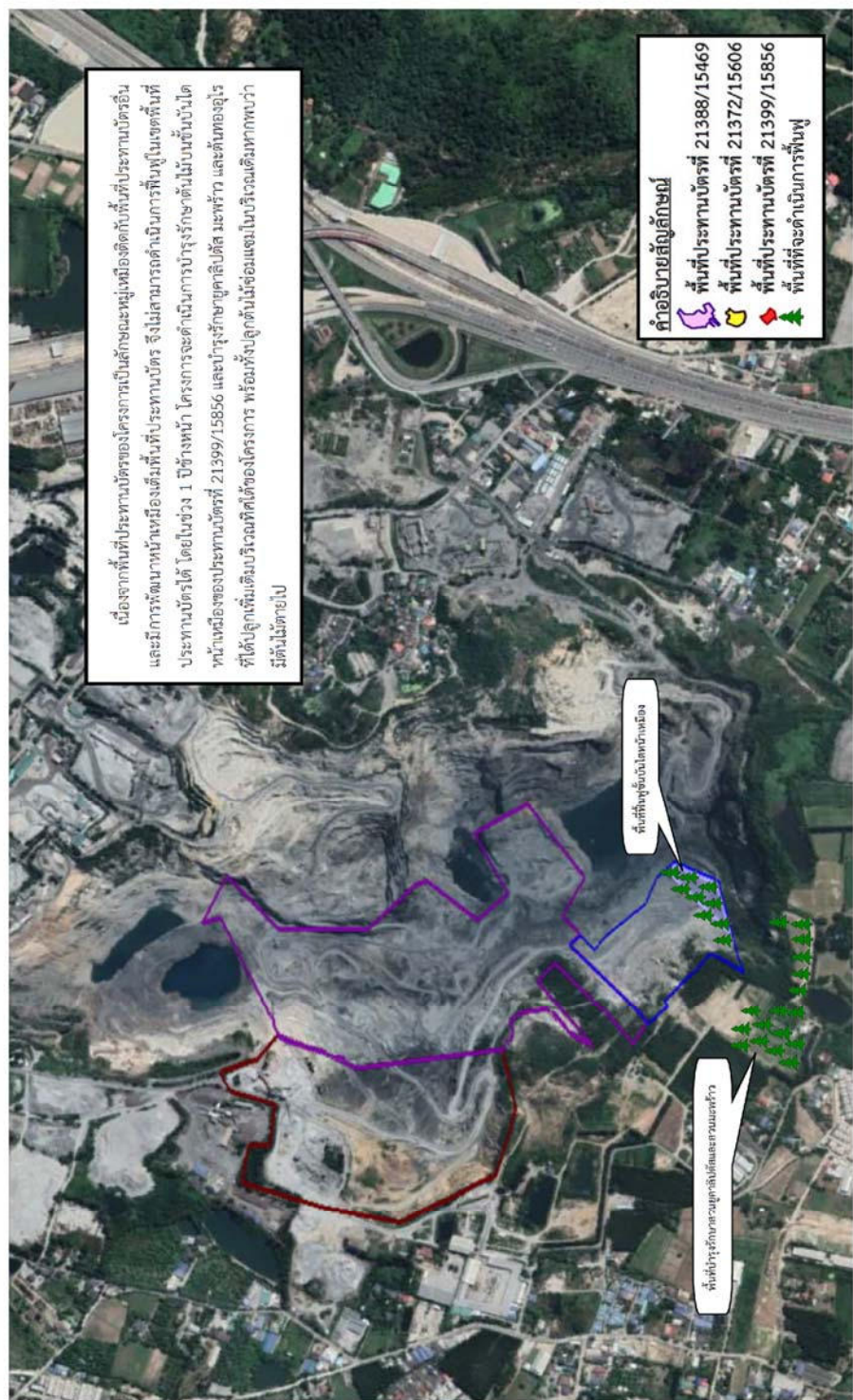

ที่มา: google earth.com, 2563

บริษัท ทัศนากลลบุรี จำกัด

ตุลาคม 2564

หน้า ๐3-1

บัญชีกองทุนพัฒนาหมู่บ้านรอบพื้นที่เหมืองแร่
บัญชีกองทุนเฝ้าระวังสุขภาพสำหรับโครงการเหมืองแร่
และกองทุนฟื้นฟูพื้นที่ทำเหมือง

50

ข้อกำหนดและเงื่อนไขเงินฝากออมทรัพย์ 活期儲蓄存款账户的條款與條件 Terms and Conditions of Savings Deposit

1. โปรดนำสมุดบัญชีไปทุกครั้งที่ติดต่อธนาคาร 到本行辦理相關業務時，請攜帶此存摺。 This passbook is required when contacting our bank.
2. สมุดนี้เป็นเพียงสมุดบัญชีเท่านั้น ยังถือไม่ได้ว่ายอดคงเหลือในสมุดนี้ถูกต้อง จนกว่าจะได้ตรวจสอบตรงกับบัญชีของธนาคารแล้ว
本存摺所示金額，除非經核對與本行賬戶記錄一致，不視為正確的金額。 This booklet is only an account passbook. The balance shown herein will not be deemed correct unless verified by the corresponding balance shown in the account kept by and at our bank.
3. สิทธิในบัญชีเงินฝากออมทรัพย์นี้ ผู้ฝากจะโอนให้ผู้อื่น เปลี่ยนชื่อ นามสกุล หรือโอนให้ผู้อื่นได้หรือไม่ขึ้นอยู่กับดุลยพินิจของธนาคาร
儲戶須獲得本行的書面同意方可將存款賬戶及本存摺的權益轉讓他人、轉手、變更、或贈予其中任何一人、或用作他人的擔保品。
The right to funds in this deposit account/passbook is not transferable, nor can it be used as security for a third party unless written consent is given by the Bank. The depositor may not make any changes on, or tear any pages off of, this passbook.
4. การถอนเงินหรือปิดบัญชีที่สาขาใดสาขาหนึ่ง โปรดแสดงบัตรประจำตัวต่อเจ้าหน้าที่ธนาคาร 跨分行取款或銷戶，須出示身分證或護照。 For withdrawals from this account or the closing of it at any branch, please show proper identification.
5. ถ้าสมุดบัญชีสูญหาย ผู้ฝากต้องแจ้งความ และต้องแจ้งให้ธนาคารทราบเป็นหนังสือหรือตามช่องทางที่ธนาคารกำหนดทันที ณ สาขาเจ้าของบัญชี
若存摺遺失，存款人須報警並立即以書面形式或通過本行規定的渠道通知開戶分行。 In case of loss of this passbook, the account owner must file a police report and notify our bank in writing or via the channels specified at the branch where the account was opened.
6. ในกรณีที่บัญชีเงินฝากออมทรัพย์นี้ว่าง และยอดคงเหลือในบัญชีต่ำกว่าที่กำหนด ธนาคารจะมีบัญชีและ/หรือติดค่าธรรมเนียมไว้ที่บัญชีตามลักษณะที่ธนาคารกำหนด
對閑置且金額低於本行規定的賬戶，本行將根據規定註銷賬戶，並/或收取賬戶維持費。 An account that has been dormant and has not maintained a minimum balance as specified by our bank will be closed, and/or be subject to a maintenance fee at the rate and in the manner prescribed by our bank.

9951004-1-19 (120 ง.) สอบถามข้อมูลเพิ่มเติม K-Contact Center 02-8888888 หรือ www.kasikornbank.com

สำนักงาน
办事处
OFFICE

สาขาถนนสุขุมวิท ซอย 2

ธนาคารกสิกรไทย
井銀銀行 KASIKORNBANK



เลขที่บัญชี
賬戶號碼
A/C NO.

060-3-91678-6

ชื่อ 賬戶名稱 NAME

บจก. ทศนาชลบริ เพื่อ
กองทุนเฝ้าระวังสุขภาพสำหรับโครงการเหมืองแร่

เงินฝากนี้ได้รับความคุ้มครองจากสถาบันคุ้มครองเงินฝากตามจำนวนที่กำหนดไว้ในกฎหมาย
此存款受存款保險機構保護。 This deposit shall be protected by the Deposit Protection Agency in the amount specified in the relevant laws.

สาขาให้บริการ 0293
บัญชีเงินฝากออมทรัพย์

K0556687

83510890

ธนาคารไม่มีนโยบายรับฝากสมุดบัญชีทุกประเภทของลูกค้า
本行無客戶存款存摺的收存政策。 The Bank will not hold customer passbooks of any type.

ข้อกำหนดและเงื่อนไขเงินฝากออมทรัพย์ 活期储蓄存款账户的条款与条件 Terms and Conditions of Savings Deposit

1. โปรดนำสมุดบัญชีนี้มาทุกครั้งที่มีธุรกรรมกับธนาคาร 到本行办理相关业务时，请将此存折。This passbook is required when contacting our bank.
2. สมุดนี้เป็นเพียงสมุดบัญชีเท่านั้น ยังถือไม่ได้ว่ายอดคงเหลือในสมุดนี้ถูกต้อง จนกว่าจะได้รับการยืนยันจากธนาคาร 本存折所示余额，除非核实与本行账户记录一致，不视为正确的余额。This booklet is only an account passbook. The balance shown herein will not be deemed correct unless verified by the corresponding balance shown in the account kept by and at our bank.
3. สิทธิในการโอนหรือถอนเงินจากบัญชีนี้ ผู้ฝากเงินไม่ได้รับโอนสิทธิ์ หรือใช้เงินฝากเป็นหลักทรัพย์ค้ำประกันโดยอัตโนมัติ 活期存款账户的存款人不得将存款账户及本存折的权益转让给他人、转手、变更，或作为其中任何一项，或用作他人的担保品。The right to funds in this deposit account/passbook is not transferable, nor can it be used as security for a third party unless written consent is given by the Bank. The depositor may not make any changes on, or tear any pages off of, this passbook.
4. การถอนเงินหรือปิดบัญชีทั้งสำนักงาน โปรดแสดงบัตรประจำตัวต่อเจ้าหน้าที่ธนาคาร 跨分行取款或销户，请出示身份证或护照。For withdrawals from this account or the closing of it at any branch, please show proper identification.
5. ถ้าสมุดสูญหาย กรุณาแจ้งมาทันที และต้องแจ้งให้ธนาคารทราบเป็นหนังสือหรือทางช่องทางที่ธนาคารกำหนดทันที ณ สาขาเจ้าของบัญชี 若存折遗失，存款人须报警并立即以书面形式或通过本行指定的渠道通知开户分行。In case of loss of this passbook, the account owner must file a police report and notify our bank in writing or via the channels specified at the branch where the account was opened.
6. ในกรณีที่บัญชีรายการเคลื่อนไหว และยอดคงเหลือในบัญชีต่ำกว่าที่กำหนด ธนาคารจะปิดบัญชีและ/หรือคิดค่าธรรมเนียมการรักษาสถานะบัญชีหากยอดคงเหลือต่ำกว่าที่กำหนด 对闲置且余额低于本行规定的账户，本行将按相关规定停户，和/或收取账户维护费。An account that has been dormant and has not maintained a minimum balance as specified by our bank will be closed, and/or be subject to a maintenance fee at the rate and in the manner prescribed by our bank.

9951004-1-19 (120 g.) สอบถามข้อมูลเพิ่มเติม K-Contact Center 02-8888888 หรือ www.kasikornbank.com

สำนักงาน 办事处 OFFICE	สาขากนสนสุขุมวิท ซอย 2 1.	ธนาคารกสิกรไทย KASIKORNBANK
เลขที่บัญชี 帐户号码 A/C NO.	060-3-92561-0	
ชื่อ 帐户名称 NAME		
<p>บจก. ทัศนาศิลป์ เพื่อ กองทุนพัฒนาหมู่บ้านรอบปิ่นเกล้า เหมืองแร่</p>		

เงินฝากนี้ได้รับความคุ้มครองจากสถาบันคุ้มครองเงินฝากตามจำนวนที่กำหนดไว้ในกฎหมาย
此存款依法定期限内由存款保险机构保障。This deposit shall be protected by the Deposit Protection Agency in the amount specified in the relevant laws.

สาขาให้บริการ 0293 83510893
บัญชีเงินฝากออมทรัพย์ K0556687
ธนาคารไม่มีนโยบายรับฝากสมุดบัญชีทุกประเภทของลูกค้า
本行无政策接收任何种类的活期存款簿。The Bank will not hold customer passbooks of any type

วันที่ DATE	คำย่อ CODE	ถอน 取款 WITHDRAWAL	ฝาก 存款 DEPOSIT	คงเหลือ 余额 BALANCE	หมายเลข 出纳员号码 TELLER NO.
1	29/03/21CS		30,000.00	2,057,442.76	K0718738
2	06/05/21CS		25,810.00	2,031,632.76	K0652863
3	21/05/21CS		60,000.00	1,971,632.76	K0718738
4	21/05/21CS		25,810.00	1,945,822.76	K0718738
5	21/05/21CS		150,000.00	1,795,822.76	K0718738
6	14/06/21CS		24,920.00	1,770,902.76	C0718738
7	18/06/21INN		429.61	1,771,332.37	PCB09400
8	18/06/21TXN		4.30	1,771,328.07	PCB09400
9	14/07/21CS		24,920.00	1,746,408.07	K0652863
10	15/07/21CS		44,000.00	1,702,408.07	K0684416
11	09/08/21CS		24,920.00	1,677,488.07	E0684385
12	10/08/21CS		350,000.00	1,327,488.07	K0652863
13	03/09/21CS		24,920.00	1,302,568.07	K0684416
14	14/12/21TRD		1,184,904.00	2,487,472.07	K0718738
15	17/12/21INN		361.95	2,487,834.02	PCB09400
16	17/12/21TXN		3.62	2,487,830.40	PCB09400
17	20/01/22CS		24,920.00	2,462,910.40	K0684416
18	20/01/22TRW		30,000.00	2,432,910.40	K0684416
19	20/01/22TRW		30,000.00	2,402,910.40	K0684416
20	20/01/22TRW		24,030.00	2,378,880.40	K0684416
21	20/01/22TRW		24,920.00	2,353,960.40	K0684416
22	20/01/22TRW		20,000.00	2,333,960.40	K0684416
23	20/01/22TRW		30,000.00	2,303,960.40	K0684416
24	27/01/22TRW		24,920.00	2,279,040.40	K0520632
<div> <div>K-CYBER</div> <div>ธนาคารพาณิชย์อิเล็กทรอนิกส์ไทย</div> </div> <div> <div>K-Cyber (ธนาคารพาณิชย์อิเล็กทรอนิกส์ไทย)</div> <div>สะดวก ปลอดภัย เหมือนไปธนาคารด้วยตัวเอง</div> <div>สมัครง่าย ผ่าน ตู้ K-ATM, ธนาคารอิเล็กทรอนิกส์สาขาทั่วประเทศ</div> <div>และ www.kasikornbank.com ด้วยบัตรเคดิตอิเล็กทรอนิกส์ไทย</div> </div>					
"คำย่อ"และ"หมายเลข" โปรดดูปกหลังด้านใน 代码和编号含义, 请参阅所底页 "CODE" and "TELLER NO." Please see inside back cover					

วันที่ DATE	คำย่อ CODE	ถอน 取款 WITHDRAWAL	ฝาก 存款 DEPOSIT	คงเหลือ 余额 BALANCE	หมายเลข 出纳员号码 TELLER NO.
1	08/02/22TRW		24,920.00	2,254,120.40	K0718738
2	23/02/22TRW		47,000.00	2,207,120.40	K0718738
3	23/02/22TRW		37,120.44	2,169,999.96	K0718738
4	23/02/22CS		20,000.00	2,149,999.96	K0718738
5	22/03/22CS		24,920.00	2,125,079.96	K0652863
6	11/04/22CS		140,000.00	1,985,079.96	K0684416
7	06/05/22TRW		24,920.00	1,960,159.96	K0684416
8	06/05/22CS		150,000.00	1,810,159.96	K0684416
9	17/05/22TRN		680,056.00	2,490,215.96	K0652863
10	19/05/22TRW		24,920.00	2,465,295.96	K0684416
11					

ข้อกำหนดและเงื่อนไข 条款 TERMS AND CONDITIONS

1. โปรดนำสมุดบัญชีไปทุกครั้งที่ติดต่อธนาคาร 列本行办理有关业务时，请携带此存折。
This passbook is required when in contact with the bank.
2. สมุดบัญชีมีเพียงสมุดบัญชีเท่านั้น มิใช่ใบให้ว่ายอดคงเหลือในสมุดถูกต้อง จนกว่าจะได้ตรวจสอบตรงกับบัญชีของธนาคารแล้ว
本册仅为存折，除非经核实与本行账目一致，存折的金额不视为正确的金额。This booklet is merely a passbook. The balance shown herein will not be deemed correct unless verified by the corresponding balance shown in the account kept by and at the bank.
3. สมุดบัญชีมีหน้าที่ใช้สำหรับบันทึกยอดเงินฝากและถอนเท่านั้น มิใช่ใบให้ว่ายอดคงเหลือในสมุดถูกต้อง จนกว่าจะได้ตรวจสอบตรงกับบัญชีของธนาคารแล้ว
除本行存折外，此存折不能转借或作为抵押物使用。This passbook is not transferable and can neither be pledged nor applied as any security without the prior written consent of the bank.
4. การถอนเงินจากสำนักงาน โปรดแสดงบัตรประจำตัวเจ้าหน้าที่ธนาคาร 列分行取款时，须出示身份证或护照。
For a withdrawal from another branch, please show your identification card or your passport.
5. ถ้าสมุดบัญชีมีรายการเต็มทุกหน้า จะฝาก-ถอน ค่าสำนักงานไม่ได้ 若存折的页面已用完，本册的分行办理存款。
If every page of this passbook is fully used, deposits or withdrawals are not allowed at any branch other than at the opening branch.
6. ในกรณีที่บัญชีรายการเคลื่อนไหว และยอดคงเหลือในบัญชีต่ำกว่าที่กำหนด ธนาคารจะปิดบัญชีและหรือยึดค่าธรรมเนียมรักษาบัญชีตามหลักเกณฑ์ที่ธนาคารกำหนด 对闲置且余额低于本行规定的账户，本行将按相关规定注销账户，和收取账户维持费。
An account that has not incurred any transactions and maintained a minimum balance as specified by the bank will be closed and/or subject to a maintenance fee at the rate and in the manner prescribed by the bank.

9951004-09-14 (120g.)

หัก: 34,000

สำนักงาน
办事处
OFFICE

สาขานนทบุรี ชลบุรี 2

ธนาคารกสิกรไทย
KASIKORN BANK



เลขที่บัญชี
帐户号码
A/C NO.

293-2-51994-4

ชื่อ 帐户名称 NAME

บจก. ทัศนาลบรี
เพื่อ กองทุนเพื่อการฟื้นฟูสิ่งแวดล้อมเหมืองทัศนาลบรี

สาขาผู้ให้บริการ

เงินฝากนี้ได้รับความคุ้มครองจากสถาบันคุ้มครองเงินฝากตามจำนวนที่กำหนดไว้ในกฎหมาย
此存款在法定限额内享有存款保险保障。
This deposit is protected by the Deposit Protection Agency in the amount specified in the relevant laws.

0293-01600

47584669

เลขที่บัญชี 帐户号码 ACCOUNT NUMBER					
วันที่ 日期 DATE	คำย่อ 代码 CODE	ถอน 取款 WITHDRAWAL	ฝาก 存款 DEPOSIT	คงเหลือ 余额 BALANCE	หมายเลข 业务员号 TELLER NO.
1 18/06/21	NN		1,277.37	5,124,803.67	PCB09400
2 18/06/21	TXN		12.77	5,124,790.90	PCB09400
3 03/09/21	CS	97,500.00		5,027,290.90	KD684416
4 17/12/21	NN		1,263.66	5,028,554.56	PCB09400
5 17/12/21	TXN		12.64	5,028,541.92	PCB09400
6					
7					
8					
9					
10					
11					
12					
13					
14					
15					
16					
17					
18					
19					
20					
21					
22					
23					
24					

K-Mutual Fund (กองทุนรวมกสิกรไทย) โอกาสเพิ่มค่าเงินออมให้ดอกเบี้ย พร้อมบริการที่หลากหลาย

- ลงทุนง่ายๆ ทางอินเทอร์เน็ต กับบริการ K-Cyber Invest สมัครใช้ที่ธนาคารกสิกรไทยทุกสาขา หรือ www.kasikomassat.com
- สอบถามมูลค่าหน่วยลงทุน และมูลค่าคงเหลือในบัญชี ผ่านระบบอัตโนมัติ K-Contact Center 0 2688 8888 กด 4
- ลงทุนอย่างสม่ำเสมอ เริ่มได้เพียงเดือนละ 500 บาทต่อถดลงทุน กับบริการ K-Saving Plan สมัครใช้ที่ธนาคารกสิกรไทยทุกสาขา

"คำย่อ"และ"หมายเลข" โปรดดูปกหลังด้านใน 代码和编号含义, 请阅存折底页. "CODE" and "TELLER NO." Please see inside back cover

รายงานแผนและผลการดำเนินงานบริหารจัดการกองทุนสำหรับโครงการเหมืองแร่

1. ข้อมูลประธานบัตร

ชื่อผู้ถือประทานบัตร บริษัท ทัศนาลบุรี จำกัด ประทานบัตรที่ 21372/15606 ร่วมแผนผังโครงการทำเหมืองเดียวกันกับประทานบัตรที่ 21388/15469 และประทานบัตรที่ 21399/15856

ชนิดแร่ หินปูนเพื่ออุตสาหกรรมก่อสร้าง

ที่ตั้งประธานบัตร ตำบลห้วยกะปิ อำเภอเมือง จังหวัดชลบุรี

อายุประทานบัตร

ประธานบัตรที่ 21372/15606 : ได้รับอนุญาตประธานบัตรเมื่อวันที่ 23 เมษายน พ.ศ. 2540 ถึง วันที่ 22 เมษายน พ.ศ. 2556 โดยมีอายุประธานบัตร 16 ปี

: ขอต่ออายุประทานบัตรครั้งที่ 1 รัฐมนตรีอนุญาตให้ต่ออายุออกไปอีก 9 ปี ตั้งแต่วันที่ 23 เมษายน พ.ศ. 2556 ถึง วันที่ 22 เมษายน พ.ศ. 2565 รวมเป็น 25

ประธานบัตรที่ 21388/15469 : ได้รับอนุญาตประธานบัตรเมื่อวันที่ 28 ธันวาคม พ.ศ. 2543 ถึง วันที่ 27 ธันวาคม พ.ศ. 2552 โดยมีอายุประธานบัตร 9 ปี

: ขอต่ออายุประทานบัตรครั้งที่ 1 รัฐมนตรีอนุญาตให้ต่ออายุออกไปอีก 10 ปี ตั้งแต่วันที่ 28 ธันวาคม พ.ศ. 2552 ถึง วันที่ 27 ธันวาคม พ.ศ. 2562 รวมเป็น 19 ปี

: ขอดต่ออายุประทานบัตรครั้งที่ 2 อธิบดีอนุญาตให้ต่ออายุออกไปอีก 11 ปี ตั้งแต่วันที่ 28 ธันวาคม พ.ศ. 2562 ถึง วันที่ 27 ธันวาคม พ.ศ. 2573 รวมเป็น 30 ปี

ประธานบัตรที่ 21399/15856 : ได้รับอนุญาตประธานบัตรเมื่อวันที่ 25 มิถุนายน พ.ศ. 2552 ถึง วันที่ 24 มิถุนายน พ.ศ. 2562 โดยมีอายุประธานบัตร 10 ปี

: ขอต่ออายุประทานบัตรครั้งที่ 1 อธิบดีอนุญาตให้ต่ออายุออกไปอีก 16 ปี ตั้งแต่วันที่ 13 สิงหาคม พ.ศ. 2562 ถึง วันที่ 12 สิงหาคม พ.ศ. 2578 รวมเป็น 26 ปี

สภาพภาพปัจจุบัน ☐ขอเปิดการทำเหมือง ☒เปิดการ ☐หยุดการ ☐ขอต่ออายุ

สถานที่ติดต่อ 45/11 หมู่ที่ 7 ตำบลห้วยกะปิ อำเภอเมือง จังหวัดชลบุรี 20000

โทรศัพท์ 038-272020 มือถือ 081-4453651

2.เงื่อนไขการจัดตั้งกองทุน

☒ จัดตั้งกองทนตามมาตรการป้องกันและแก้ไขผลกระทบสิ่งแวดล้อม

☐ เจริญไชเนบพัยประทานบัตรเพิ่มเติม กรณี่ เมื่อ

กองทุน เฝ้าระวังสุขภาพ	วงเงิน	200,000	บาท
------------------------	--------	---------	-----

เงื่อนไข นำเงินเข้าครั้งแรก 200,000 บาท ในเดือนแรกหลังจากได้รับอนุญาตต่ออายุ และในปีต่อไปจนกว่าจะสิ้นสุดอายุประกันบัตร ให้นำเงินเข้าในอัตรา 0.5 บาทต่อตันการผลิต ขึ้นต่ำ 200,000 บาท

กองทุน พัฒนาหมู่บ้านรอบพื้นที่เหมืองแร่	วงเงิน	500,000	บาท
---	--------	---------	-----

เงื่อนไข นำเงินเข้าครั้งแรก 500,000 บาท ในเดือนแรกหลังจากได้รับอนุญาตต่ออายุ และในปีต่อไปจนกว่าจะสิ้นสุดอายุประกันบัตร ให้นำเงินเข้าในอัตรา 1 บาทต่อตันการผลิต ขึ้นต่ำ 500,000 บาท

3. ผลการดำเนินงาน

3.1 คณะกรรมการมวลชนสัมพันธ์

- ☒ ดำเนินการจัดตั้งคณะกรรมการมวลชนสัมพันธ์ (มีรายชื่อ อำนาจหน้าที่ เอกสารแนบ 1)
☒ จัดทำระเบียบว่าด้วยการบริหารจัดการกองทุน (เอกสารแนบ 2)
☐ ยังไม่ได้จัดตั้ง/จัดทำระเบียบ เหตุผล

3.2 การประชุมคณะกรรมการมวลชนสัมพันธ์

- ☒ ดำเนินการ ประชุมครั้งที่ 1 วันที่ 17 ธันวาคม 2564
☐ ยังไม่ได้ดำเนินการ เหตุผล

3.3 การนำเงินเข้ากองทุน

- ☒ ดำเนินการแล้ว (แสดงสมุดบัญชีธนาคาร เอกสารแนบ 4)

1. กองทุน เฝ้าระวังสุขภาพ ธนาคาร กสิกรไทย สาขา ถนนสุขุมวิท ชลบุรี 2
ครั้งที่ 1/64 นำเข้าเมื่อ 18 กุมภาพันธ์ 2564
อัตราการผลิตแร่.... 1,032,431.... เมตริกตัน จำนวนเงิน 516,215.50 บาท
ครั้งที่ 2/64 นำเข้าเมื่อ 14 ธันวาคม 2564
อัตราการผลิตแร่.... 1,184,904.... เมตริกตัน จำนวนเงิน 592,542.00 บาท
2. กองทุน พัฒนาหมู่บ้านรอบพื้นที่เหมืองแร่ ธนาคาร กสิกรไทย สาขา ถนนสุขุมวิท ชลบุรี 2
ครั้งที่ 1/64 นำเข้าเมื่อ 18 กุมภาพันธ์ 2564
อัตราการผลิตแร่.... 1,032,431.... เมตริกตัน จำนวนเงิน 1,032,431 บาท
ครั้งที่ 2/64 นำเข้าเมื่อ 14 ธันวาคม 2564
อัตราการผลิตแร่.... 1,184,904.... เมตริกตัน จำนวนเงิน 1,184,904 บาท

- ☐ ยังไม่ได้เปิดบัญชี/นำเงินเข้าบัญชี เหตุผล.....

3.4 รายงานผลการดำเนินงาน (รายละเอียดและภาพถ่ายกิจกรรม เอกสารแนบ 5)

- กิจกรรมต่างๆ (รายงานไว้ในเอกสารแนบ 5)
- งบประมาณในการดำเนินงาน (รายงานไว้ในเอกสารแนบ 6)

3.5 แผนการดำเนินงานในปีต่อไป (รายละเอียด เอกสารแนบ 7)

- แผนการดำเนินงาน (ตามเอกสารแนบ 7)



นายพีรชัย จันทรราช
ผู้จัดการแผนกสิ่งแวดล้อม
ผู้รายงาน
24 มกราคม 2565

ภาคผนวก ก

การมีส่วนร่วมกับชุมชน

จัดสร้างศูนย์สุขภาพตำบลห้วยกะปิ
งบประมาณ 30 ล้านบาท

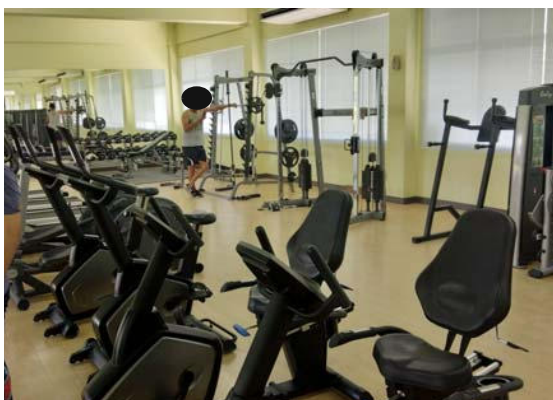

ภาพกิจกรรมปี 2565

1. โครงการลดค่าครองชีพให้ชุมชนใกล้เคียงโรงโม่หินทศนา ม.ค.-ธ.ค. 2565

งบประมาณ 12 เดือน รวม 299,040 บาท จัดโดย โรงโม่หินทศนา



ภาพกิจกรรมปี 2565

2. มอบทุนการศึกษาเนื่องในวันเด็กแห่งชาติ โรงเรียนบ้านซากพุดซา
งบประมาณรวม 30,000 บาท จัดโดย โรงเรียนบ้านซากพุดซา



ภาพกิจกรรมปี 2565

3. มอบทุนการศึกษาเนื่องในวันเด็กแห่งชาติ โรงเรียนวัดเขาเชิงเทียนเทพาราม
งบประมาณรวม 30,000 บาท จัดโดยโรงเรียนวัดเขาเชิงเทียนเทพาราม



ภาพกิจกรรมปี 2565

4.สนับสนุนอาหารเครื่องดื่มบริการเจ้าหน้าที่ในวันนัดฉีดวัคซีนโควิด 19

งบประมาณรวม 19,600บาท จัดโดย เทศบาลตำบลห้วยกะปิ



ภาพกิจกรรมปี 2565

5. โครงการเปลี่ยนโคมไฟส่องสว่างถนนคีรีนคร

งบประมาณรวม 47,000 บาท จัดโดย เทศบาลห้วยกะปิ

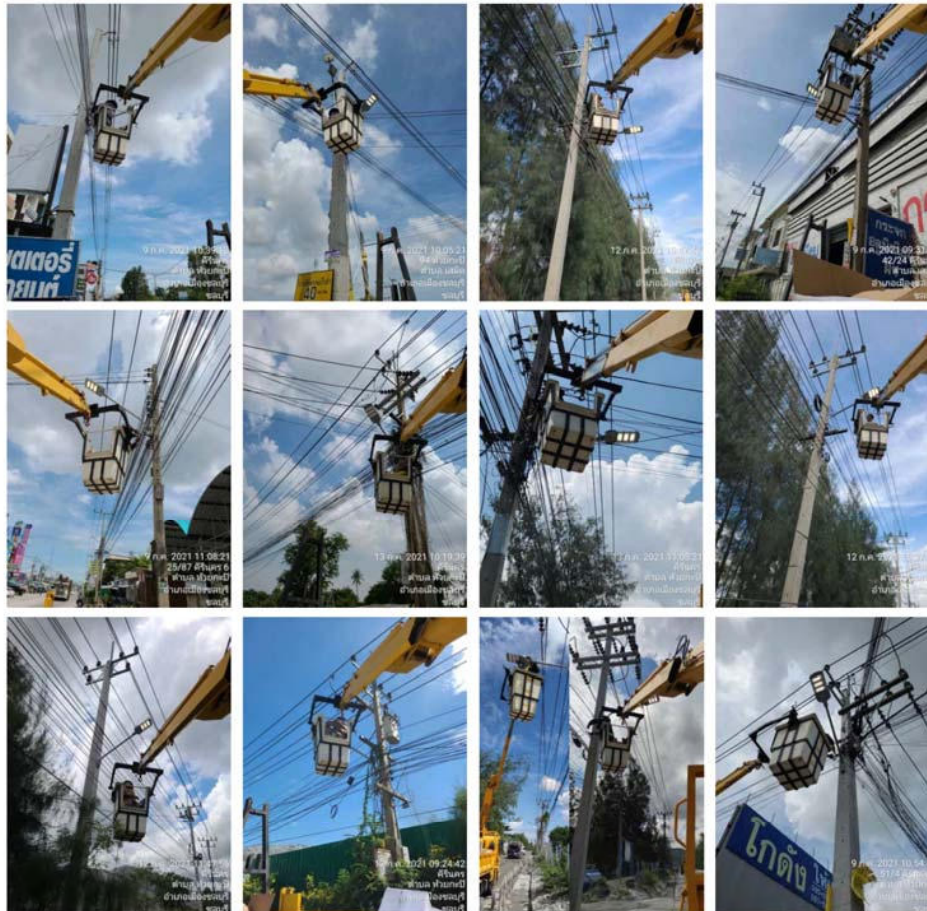

ภาพกิจกรรมปี 2565

6.สนับสนุนการปรับพื้นที่เพื่อก่อสร้างอาคารเรียน โรงเรียนวัดเขาเชิงเทียนเทพาราม
งบประมาณรวม 37,120.44 บาท จัดโดย โรงเรียนวัดเขาเชิงเทียนเทพาราม



ภาพกิจกรรมปี 2565

7.โครงการเสริมสร้างคุณธรรมจริยธรรมฯ วัดเขาเชิงเทียนเทพาราม

งบประมาณรวม 20,000 บาท จัดโดย วัดเขาเชิงเทียนเทพาราม



ภาพกิจกรรมปี 2565

8.โครงการ สนับสนุนถุงยังชีพสำหรับการกักตัว มอบให้ผู้ป่วยโควิด เมษายน 2565

งบประมาณรวม 140,000 บาท จัดโดย กำนันตำบลห้วยกะปิ



ภาพกิจกรรมปี 2565

2. โครงการเหมืองแร่ปลอดภัยห่วงใยประชาชน ปี 2565

งบประมาณรวม 127,600บาท จัดโดย เทศบาลห้วยกะปิ



ภาพกิจกรรมปี 2564

4. โครงการพัฒนาคุณภาพชีวิตผู้สูงอายุ ผู้พิการ และผู้ด้อยโอกาส โดย อบต.หนองช้างคอก
งบประมาณรวม 60,000 บาท จัดโดย อบต. หนองช้างคอก



ภาพกิจกรรมปี 2564

6.โครงการสนับสนุนเสื้อกัก อ.ส.ม. รพสต.ห้วยกะปิ

งบประมาณรวม 30,000 บาท จัดโดย อ.ส.ม. ห้วยกะปิ



ภาพกิจกรรมปี 2564

7. โครงการตรวจเยี่ยมผู้สูงอายุ ผู้พิการ ปี 64 เทศบาลห้วยกะปิ

งบประมาณรวม 60,000 บาท จัดโดย เทศบาลห้วยกะปิ



ภาพกิจกรรมปี 2564

10. โครงการบรรเทาความเดือดร้อนจากสถานการณ์โควิด 19 (ผู้ใหญ่บ้านหมู่ 7)

งบประมาณรวม 30,000 บาท จัดโดย ผู้ใหญ่บ้านหมู่ 7 ต.ห้วยกะปิ



ภาพกิจกรรมปี 2564

12. ประชุมคณะกรรมการฯ 1/64 : 17 ธันวาคม 2564

งบประมาณรวม 20,000 บาท



การแต่งตั้งคณะกรรมการมวลชนสัมพันธ์
และรายงานการประชุมมวลชนสัมพันธ์



บริษัท ทัศนชาลบุรี จำกัด

สำนักงาน : 9/12 ม.1 ต.ห้วยกะปิ อ.เมือง จ.ชลบุรี 20000 โทร.(038)273913, 272020 โทรสาร.(038)795580
โรงไม้ : 45/11 ม.7 ต.ห้วยกะปิ อ.เมือง จ.ชลบุรี 20000 โทร.(038)272583, (085)070-7220, (085)070-7238 โทรสาร.(038)795581-2

ประกาศ บริษัท ทัศนชาลบุรี จำกัด

เลขที่ TN-FD 01/2564

เรื่อง แต่งตั้งคณะกรรมการมวชนสัมพันธ์

สำหรับ ประทานบัตรที่ 21372/15606 ร่วมแผนผังโครงการเดียวกันกับ 21388/15469 และ 21399/15856

โครงการเหมืองแร่หินอุตสาหกรรม ชนิดหินปูนเพื่ออุตสาหกรรมก่อสร้าง

บริษัท ทัศนชาลบุรี จำกัด ตั้งอยู่ที่ ตำบลห้วยกะปิ อำเภอเมือง จังหวัดชลบุรี

ด้วย บริษัท ทัศนชาลบุรี จำกัด ผู้ถือประทานประทานบัตรที่ 21372/15606 ร่วมแผนผังโครงการเดียวกันกับ 21388/15469 และ 21399/15856 โครงการเหมืองแร่หินอุตสาหกรรม ชนิดหินปูนเพื่ออุตสาหกรรมก่อสร้าง

ตั้งอยู่ที่ ตำบลห้วยกะปิ อำเภอเมืองชลบุรี จังหวัดชลบุรี มีความประสงค์จะจัดตั้งคณะกรรมการมวชนสัมพันธ์ เพื่อดำเนินการตามอำนาจหน้าที่ในเงื่อนไขมาตรการป้องกันและแก้ไขผลกระทบสิ่งแวดล้อมของสำนักงานนโยบายและแผนทรัพยากรธรรมชาติและสิ่งแวดล้อม และเงื่อนไขการอนุญาตประทานบัตรของกรมอุตสาหกรรมพื้นฐานและการเหมืองแร่

ดังนั้น เพื่อให้เป็นไปตามเงื่อนไขการอนุญาตดังกล่าว และสอดคล้องกับนโยบายของบริษัทฯ ที่ต้องการส่งเสริมให้ทุกภาคส่วนที่เกี่ยวข้องมีส่วนร่วมให้ความคิดเห็นและข้อเสนอแนะ สำหรับการประกอบกิจการเหมืองแร่ อีกทั้งเพื่อให้บริษัทฯ และชุมชนสามารถอยู่ร่วมกันได้อย่างยั่งยืน บริษัทฯ จึงได้แต่งตั้งคณะกรรมการมวชนสัมพันธ์ สำหรับ ประทานบัตรที่ 21372/15606 ร่วมแผนผังโครงการเดียวกันกับ 21388/15469 และ 21399/15856 โครงการเหมืองแร่หินอุตสาหกรรม ชนิดหินปูนเพื่ออุตสาหกรรมก่อสร้าง โดยมีองค์ประกอบของคณะกรรมการและอำนาจหน้าที่ ดังต่อไปนี้

องค์ประกอบคณะกรรมการ

คณะที่ปรึกษา

1. นายกเทศมนตรีตำบลห้วยกะปิ
2. ปลัดเทศบาลตำบลห้วยกะปิ
3. ผู้อำนวยการกองสาธารณสุขเทศบาลตำบลห้วยกะปิ
4. ผู้อำนวยการโรงพยาบาลส่งเสริมสุขภาพตำบลห้วยกะปิ



บริษัท ทัศนาลบุรี จำกัด

สำนักงาน : 9/12 ม.1 ต.ห้วยกะปิ อ.เมือง จ.ชลบุรี 20000 โทร.(038)273913, 272020 โทรสาร.(038)795580
โรงไม้ : 45/11 ม.7 ต.ห้วยกะปิ อ.เมือง จ.ชลบุรี 20000 โทร.(038)272583, (085)070-7220, (085)070-7238 โทรสาร.(038)795581-2

คณะกรรมการ

1. นาย	ประธาน
2. นาย	รองประธาน
3. นาย	รองประธาน
4. นาย	กรรมการ
5. นาย	กรรมการ
6. นาย	กรรมการ
7. นาย	กรรมการ
8. นาย	กรรมการ
9. นาย	กรรมการ
10. นาย	กรรมการ
11. นาย	กรรมการ
12. นาย	กรรมการ/เลขานุการ
13. นาย	การเงิน กองทุนฯ

ให้คณะกรรมการมีอำนาจหน้าที่ดังต่อไปนี้

- พิจารณาและให้ความเห็นชอบแผนงานและงบประมาณที่เกี่ยวข้อง ของกองทุนเผื่อระวังสุขภาพ กองทุนพัฒนาหมู่บ้านรอบพื้นที่เหมืองแร่ และกองทุนฟื้นฟูสภาพพื้นที่จากการทำเหมือง
- กำกับดูแลและให้ข้อคิดเห็น และสรุปผลการดำเนินงานของ กองทุนเผื่อระวังสุขภาพ กองทุนพัฒนาหมู่บ้านรอบพื้นที่เหมืองแร่ และกองทุนฟื้นฟูพื้นที่จากการทำเหมือง พร้อมนำเสนอผลการดำเนินงานให้หน่วยงานราชการที่เกี่ยวข้องทราบ
- พิจารณาตรวจสอบข้อร้องเรียนและแก้ไขปัญหาของประชาชน อันเนื่องมาจากกิจกรรมการทำเหมืองแร่ของบริษัท ทัศนาลบุรี จำกัด



บริษัท ทัศนาลบุรี จำกัด

สำนักงาน : 9/12 ม.1 ต.ห้วยกะปิ อ.เมือง จ.ชลบุรี 20000 โทร.(038)273913, 272020 โทรสาร.(038)795580
โรงไม้ : 45/11 ม.7 ต.ห้วยกะปิ อ.เมือง จ.ชลบุรี 20000 โทร.(038)272583, (085)070-7220, (085)070-7238 โทรสาร.(038)795581-2

4. พิจารณาให้เห็นชอบระเบียบคณะกรรมการมวชนสัมพันธ์และระเบียบการบริหารกองทุน
สำหรับโครงการเหมืองแร่ เพื่อเป็นกรอบการดำเนินงานคณะกรรมการฯ ให้เป็นไปอย่างมีประสิทธิภาพ
รวมทั้งการแต่งตั้งผู้มีอำนาจลงนามเบิกจ่ายงบประมาณกองทุนเฝ้าระวังสุขภาพและกองทุนพัฒนาหมู่บ้านรอบ
พื้นที่เหมืองแร่

5. ติดตามและรับทราบผลการดำเนินงานของกองทุนพื้นที่พื้นที่จากท่าเหมือง

6. สรุปและประเมินผลสำเร็จของโครงการที่ได้รับการสนับสนุนเงินจากกองทุน

7. ดำเนินการอื่น ๆ ตามที่ได้รับมอบหมาย

ทั้งนี้ ตั้งแต่บัดนี้เป็นต้นไป

ประกาศ ณ วันที่ 13 ธันวาคม 2564

ลงชื่อ.....

นายสุทัศน์ ตั้งเทวาประสิทธิ์
กรรมการผู้จัดการ บริษัท ทัศนาลบุรี จำกัด



บริษัท ทัศนชาลบุรี จำกัด

สำนักงาน : 9/12 ม.1 ต.ห้วยกะปิ อ.เมือง จ.ชลบุรี 20000 โทร.(038)273913, 272020 โทรสาร.(038)795580
โรงไม้ : 45/11 ม.7 ต.ห้วยกะปิ อ.เมือง จ.ชลบุรี 20000 โทร.(038)272583, (085)070-7220, (085)070-7238 โทรสาร.(038)795581-2

รายงานการประชุมคณะกรรมการมวลชนสัมพันธ์
กองทุนเฝ้าระวังสุขภาพและกองทุนพัฒนาหมู่บ้านรอบพื้นที่เหมืองแร่
ประทานบัตรที่ 21372/15606 ร่วมแผนผังโครงการเดียวกันกับประทานบัตรที่ 12388/15469 และ
21399/15856 โครงการเหมืองแร่หินอุตสาหกรรม ชนิดหินปูนเพื่ออุตสาหกรรมก่อสร้าง
บริษัท ทัศนชาลบุรี จำกัด ตำบลห้วยกะปิ อำเภอเมือง จังหวัดชลบุรี
ครั้งที่ 1/2564 วันศุกร์ที่ 17 ธันวาคม 2564
ณ ห้องประชุม บริษัท ทัศนชาลบุรี จำกัด

ผู้เข้าร่วมประชุม

1.		คณะกรรมการที่ปรึกษา
2.		คณะกรรมการที่ปรึกษา
3.		ประธานในที่ประชุม
4.		กรรมการ
5.		กรรมการ
6.		กรรมการ
7.		กรรมการ
8.		กรรมการ
9.		กรรมการ
10.		กรรมการ
11.		กรรมการ
12.		กรรมการ
13.		กรรมการ/ผู้ประสานงาน

ผู้ไม่ได้เข้าร่วมประชุม

1.		ประธาน
2.		คณะกรรมการที่ปรึกษา
3.		รองประธาน
4.		กรรมการ/การเงิน



บริษัท ทศนาชลบุรี จำกัด

สำนักงาน : 9/12 ม.1 ต.ห้วยกะปิ อ.เมือง จ.ชลบุรี 20000 โทร.(038)273913, 272020 โทรสาร.(038)795580
 โทร.โม : 45/11 ม.7 ต.ห้วยกะปิ อ.เมือง จ.ชลบุรี 20000 โทร.(038)272583, (085)070-7220, (085)070-7238 โทรสาร.(038)795581-2

เริ่มประชุมเวลา 13.30 น.

ประธานกล่าวเปิดการประชุม และดำเนินการตามระเบียบวาระการประชุมดังต่อไปนี้

วาระที่ 1 เรื่องแจ้งเพื่อทราบ

1.1. ประกาศแต่งตั้งคณะกรรมการมวชนสัมพันธ์ ประจำปี 2564

แจ้งให้ทราบถึงประกาศแต่งตั้งคณะกรรมการฯ ประจำปี 2564 (รายละเอียดในเอกสารการประชุม)

มติที่ประชุม – รับทราบ

วาระที่ 2 เรื่องสืบเนื่อง

2.1 แจ้งผลการดำเนินงานในช่วงที่ผ่านมา

แจ้งให้ที่ประชุมทราบถึงผลการดำเนินงานในช่วงที่ผ่านมาและรายงานการนำเงินเข้าออกจาก

กองทุนรายละเอียดดังนี้

รายงานกิจกรรมที่ดำเนินการ

Tn Tansuwan Group		บริษัท ทศนาชลบุรี จำกัด	DC-No.	FD-RT-01-2564
		รายงานกิจกรรมที่ดำเนินการภายใต้ กองทุนพัฒนาหมู่บ้านรอบพื้นที่เมืองฯ และ	แผนก	สิ่งแวดล้อม
		กองทุนเพื่อสวัสดิการสำหรับโครงการเมืองฯ ปี 2564	แผนที่	1 จาก 3
ลำดับที่	รายละเอียดโครงการ	ผู้รับผิดชอบ	กองทุนพัฒนา	กองทุนเพื่อสวัสดิการ
1	โครงการลดค่าครองชีพให้ชุมชนเล็กเมืองวังใหม่พัฒนา			
	ค่าจ้างสามเณรบ้านพื้นที่รอบวังใหม่ ปีละ 4 เดือน ค.ศ. 64	ชาวบ้านรอบพื้นที่เมืองฯ บ้านนาชลบุรี จ.ก.	25,810.00	
	ค่าจ้างสามเณรบ้านพื้นที่รอบวังใหม่ ปีละ 4 เดือน ค.ศ. 64	ชาวบ้านรอบพื้นที่เมืองฯ บ้านนาชลบุรี จ.ก.	25,810.00	
	ค่าจ้างสามเณรบ้านพื้นที่รอบวังใหม่ ปีละ 4 เดือน ค.ศ. 64	ชาวบ้านรอบพื้นที่เมืองฯ บ้านนาชลบุรี จ.ก.	25,810.00	
	ค่าจ้างสามเณรบ้านพื้นที่รอบวังใหม่ ปีละ 4 เดือน ค.ศ. 64	ชาวบ้านรอบพื้นที่เมืองฯ บ้านนาชลบุรี จ.ก.	25,810.00	
	ค่าจ้างสามเณรบ้านพื้นที่รอบวังใหม่ ปีละ 4 เดือน ค.ศ. 64	ชาวบ้านรอบพื้นที่เมืองฯ บ้านนาชลบุรี จ.ก.	25,810.00	
	ค่าจ้างสามเณรบ้านพื้นที่รอบวังใหม่ ปีละ 4 เดือน ค.ศ. 64 (รวมค่าจ้างปีรวมสองค่าลง)	ชาวบ้านรอบพื้นที่เมืองฯ บ้านนาชลบุรี จ.ก.	24,920.00	
	ค่าจ้างสามเณรบ้านพื้นที่รอบวังใหม่ ปีละ 4 เดือน ค.ศ. 64	ชาวบ้านรอบพื้นที่เมืองฯ บ้านนาชลบุรี จ.ก.	24,920.00	
	ค่าจ้างสามเณรบ้านพื้นที่รอบวังใหม่ ปีละ 4 เดือน ค.ศ. 64	ชาวบ้านรอบพื้นที่เมืองฯ บ้านนาชลบุรี จ.ก.	24,920.00	
	ค่าจ้างสามเณรบ้านพื้นที่รอบวังใหม่ ปีละ 4 เดือน ค.ศ. 64	ชาวบ้านรอบพื้นที่เมืองฯ บ้านนาชลบุรี จ.ก.	24,920.00	
	ค่าจ้างสามเณรบ้านพื้นที่รอบวังใหม่ ปีละ 4 เดือน ค.ศ. 64	ชาวบ้านรอบพื้นที่เมืองฯ บ้านนาชลบุรี จ.ก.	24,920.00	
	ค่าจ้างสามเณรบ้านพื้นที่รอบวังใหม่ ปีละ 4 เดือน ค.ศ. 64	ชาวบ้านรอบพื้นที่เมืองฯ บ้านนาชลบุรี จ.ก.	24,920.00	
	ค่าจ้างสามเณรบ้านพื้นที่รอบวังใหม่ ปีละ 4 เดือน ค.ศ. 64	ชาวบ้านรอบพื้นที่เมืองฯ บ้านนาชลบุรี จ.ก.	24,920.00	
	ค่าจ้างสามเณรบ้านพื้นที่รอบวังใหม่ ปีละ 4 เดือน ค.ศ. 64	ชาวบ้านรอบพื้นที่เมืองฯ บ้านนาชลบุรี จ.ก.	24,920.00	
	รวมยอดเงิน		303,490.00	
2	โครงการหมู่บ้านเพื่อลดความเหลื่อมล้ำ ปี 2564			
	ค่าตอบแทนประจำบ้านของอาสาสมัคร โดยเทศบาลหัวกะปิ ปี 64 (ค.ศ. 64)	ชาวบ้านที่ถือที่ดินผ่านของปี		97,000.00
	ค่าตอบแทนสำหรับบ้านของอาสาสมัคร โดยเทศบาลหัวกะปิ ปี 64 (ค.ศ. 64)	ชาวบ้านที่ถือที่ดินผ่านของปี	30,000.00	
	รวมยอดเงิน		30,000.00	97,000.00
3	โครงการเพื่อการพัฒนาของชุมชนและโรงเรียนบ้านนาชลบุรี			
	สนับสนุนเครื่องเล่นเด็ก โรงเรียนบ้านนาชลบุรี (ค.ศ. 64)	นักเรียนโรงเรียนบ้านนาชลบุรี	30,000.00	
	รวมยอดเงิน		30,000.00	
4	โครงการพัฒนาคุณภาพชีวิตผู้สูงอายุ ผู้พิการ และผู้ด้อยโอกาส โดย อบต.หนองจันทอง			
	สนับสนุน ชุดกีฬา 150 ชุด (ค.ศ. 64)	ชาวบ้านที่ถือที่ดินผ่านของปี	60,000.00	
	รวมยอดเงิน		60,000.00	
5	โครงการก่อสร้างคอกเลี้ยงหมูขนาดใหญ่ เทศบาลหัวกะปิ			
	สนับสนุนงบประมาณในการก่อสร้างคอกเลี้ยงหมูขนาดใหญ่ (ค.ศ. 64)	ชาวบ้านที่ถือที่ดินผ่านของปี	150,000.00	
	รวมยอดเงิน		150,000.00	
6	โครงการสนับสนุนอาชีพ อ.สม. รพ.หัวกะปิ			
	สนับสนุนงบประมาณในการจัดทำเอกสารสำหรับ อ.สม. (ค.ศ. 64)	อ.สม. รพ.หัวกะปิ		30,000.00
	รวมยอดเงิน			30,000.00
7	โครงการรณรงค์ผู้สูงอายุ ผู้พิการ ปี 64 เทศบาลหัวกะปิ			
	สนับสนุนงบประมาณในการจัดทำเอกสาร (ค.ศ. 64)	ศูนย์พัฒนาคุณภาพชีวิตผู้สูงอายุ ค.ศ. 64		60,000.00
	รวมยอดเงิน			60,000.00
8	โครงการแปรรูปผลไม้ของชาวสวนผลไม้			
	สนับสนุนงบประมาณในการสั่งซื้อผลไม้ (ค.ศ. 64)	ชาวบ้านที่ถือที่ดินผ่านของปี	44,000.00	
	รวมยอดเงิน		44,000.00	



บริษัท ทัศนาลบุรี จำกัด

สำนักงาน : 9/12 ม.1 ต.ห้วยกะปิ อ.เมือง จ.ชลบุรี 20000 โทร.(038)273913, 272020 โทรสาร.(038)795580
โรงไม้ : 45/11 ม.7 ต.ห้วยกะปิ อ.เมือง จ.ชลบุรี 20000 โทร.(038)272583, (085)070-7220, (085)070-7238 โทรสาร.(038)795581-2

3.1.2 โครงการจัดหาอุปกรณ์เพื่อช่วยเหลือผู้สูงอายุ

2.โครงการจัดหาอุปกรณ์เพื่อช่วยเหลือผู้สูงอายุ (ร.ค.63-ก.ย.64)	ศูนย์พัฒนาคุณภาพชีวิตผู้สูงอายุ ต.ห้วยกะปิ	53,000	อนุมัติโครงการ	บริษัท ทัศนาลบุรี จำกัด
- เครื่องปั๊มน้ำ เคียงละ 14,000 บาท				มอบเคียง 2 เคียง
- รถเข็นนั่ง คันละ 2,500 บาท				มอบรถเข็น 10 คัน
รวมดำเนินการเพิ่มเติมอีก		53,000		บริษัท ศิลาพรชัย จำกัด
				มอบเคียง 2 เคียง
				มอบรถเข็น 10 คัน
		26,500		เหมืองนางสนวน เคชชีวะ
				มอบเคียง 1 เคียง
				มอบรถเข็น 5 คัน

มติที่ประชุม ให้ดำเนินโครงการใช้ช่วงต้นปี 2565 โดยให้นำเสนอโครงการใหม่อีกครั้ง

3.1.2 โครงการอุดหนุนอาหารเลี้ยง

9.โครงการอุดหนุนอาหารเลี้ยง ม.7 ต.ห้วยกะปิ (ม.ค.64-ธ.ค.64)	คณะกรรมการหมู่บ้านบ้านมาบพราหม์	3,000	โครงการอนุมัติ	บริษัท ทัศนาลบุรี จำกัด
		3,000	--- รอให้จัดตั้งคณะกรรมการ	บริษัท ศิลาพรชัย จำกัด
		3,000	บริษัท โครงการค่อ	เหมืองนางสนวน เคชชีวะ

มติที่ประชุม ให้ผู้นำเสนอโครงการ จัดตั้งคณะกรรมการบริหารงบประมาณ และนำเสนอแผนการจัดซื้อจัดจ้างอีกครั้งในการประชุมครั้งต่อไป

3.2 โครงการจัดตั้งกองทุนพัฒนาพระพุทธศาสนาโดยวัดเขาเชิงเทียนเทพาราม เจ้าอาวาสวัดเขาเชิงเทียนฯ กล่าวถึงโครงการจัดตั้งกองทุนพัฒนาพระพุทธศาสนาโดยวัดเขาเชิงเทียนเทพาราม

มติที่ประชุม ให้นำเสนอโครงการโดยละเอียดอีกครั้ง ในการประชุมครั้งต่อไป

วาระที่ 4 เรื่องอื่น ๆ

4.1 ประชุมครั้งต่อไป ประมาณ เดือน กุมภาพันธ์ 2565

เลิกประชุม เวลา 15.30 น.

(.....)
นายพิรัชย์ จันทรรักษ์

ผู้ประสานงาน/บันทึกถายงานการประชุม

(.....)
นางสาวเชมิกา ตั้งเทวาประสิทธิ์

รองประธานคณะกรรมการฯ

(.....)
นายสุทัศน์ ตั้งเทวาประสิทธิ์

ประธานคณะกรรมการฯ

ภาพการประชุม

ประชุมคณะกรรมการฯ 1/64 : 17 ธันวาคม 2564



รายงานแผนและผลการดำเนินงานบริหารจัดการกองทุนสำหรับโครงการเหมืองแร่

1. ข้อมูลประธานบัตร

ชื่อผู้ถือประทานบัตร บริษัท ทศนาชลบุรี จำกัด ประทานบัตรที่ 21372/15606 รวมแผนผังโครงการทำเหมืองเดียวกันกับประทานบัตรที่ 21388/15469 และประทานบัตรที่ 21399/15856

ชนิดแร่ หินปูนเพื่ออุตสาหกรรมก่อสร้าง

ที่ตั้งประตานบัตร ตำบลห้วยกะปิ อำเภอเมือง จังหวัดชลบุรี

อายุประมาณ ๖๕ ปี

ประธานบัตรที่ 21372/15606 : ได้รับอนุญาตประธานบัตรเมื่อวันที่ 23 เมษายน พ.ศ. 2540 ถึง วันที่ 22 เมษายน พ.ศ. 2556 โดยมีอายุประธานบัตร 16 ปี

: ขอต่ออายุประทานบัตรครั้งที่ 1 รัฐมนตรีอนุญาตให้ต่ออายุออกไปอีก 9 ปี ตั้งแต่วันที่ 23 เมษายน พ.ศ. 2556 ถึง วันที่ 22 เมษายน พ.ศ. 2565 รวมเป็น 25

ประธานบัตรที่ 21388/15469 : ได้รับอนุญาตประธานบัตรเมื่อวันที่ 28 ธันวาคม พ.ศ. 2543 ถึง วันที่ 27 ธันวาคม พ.ศ. 2552 โดยมีอายุประธานบัตร 9 ปี

: ขอต่ออายุประทานบัตรครั้งที่ 1 รัฐมนตรีอนุญาตให้ต่ออายุออกไปอีก 10 ปี ตั้งแต่วันที่ 28 ธันวาคม พ.ศ. 2552 ถึง วันที่ 27 ธันวาคม พ.ศ. 2562 รวมเป็น 19 ปี

: ขอต่ออายุประทานบัตรครั้งที่ 2 อธิบดีอนุญาตให้ต่ออายุออกไปอีก 11 ปี ตั้งแต่วันที่ 28 ธันวาคม พ.ศ. 2562 ถึง วันที่ 27 ธันวาคม พ.ศ. 2573 รวมเป็น 30 ปี

ประทานบัตรที่ 21399/15856 : ได้รับอนุญาตประทานบัตรเมื่อวันที่ 25 มิถุนายน พ.ศ. 2552 ถึง วันที่ 24 มิถุนายน พ.ศ. 2562 โดยมีอายุประทานบัตร 10 ปี

: ขอต่ออายุประทานบัตรครั้งที่ 1 อธิบดีอนุญาตให้ต่ออายุออกไปอีก 16 ปี ตั้งแต่วันที่ 13 สิงหาคม พ.ศ. 2562 ถึง วันที่ 12 สิงหาคม พ.ศ. 2578 รวมเป็น 26 ปี

สถานภาพปัจจุบัน ☐ ขอเปิดการทำเหมือง ☒ เปิดการ ☐ หยุดการ ☐ ขอต่ออายุ

สถานที่ติดต่อ 45/11 หมู่ที่ 7 ตำบลห้วยกะปิ อำเภอเมือง จังหวัดชลบุรี 20000

โทรศัพท์ 038-272020 มือถือ 081-4453651

2.เงื่อนไขการจัดตั้งกองทุน

☒ จัดตั้งกองทนตามมาตรการป้องกันและแก้ไขผลกระทบสิ่งแวดล้อม

☐ เจริญไชแนบท้ายประทานบัตรเพิ่มเติม กรณี เมื่อ

กองทุน เฝ้าระวังสุขภาพ	วงเงิน	200,000	บาท
------------------------	--------	---------	-----

เงื่อนไข นำเงินเข้าครั้งแรก 200,000 บาท ในเดือนแรกหลังจากได้รับอนุญาตต่ออายุ และในปีต่อไปจนกว่าจะสิ้นสุดอายุประทานบัตร ให้นำเงินเข้าในอัตรา 0.5 บาทต่อตันการผลิต ขึ้นต่ำ 200,000 บาท

กองทุน พัฒนาหมู่บ้านรอบพื้นที่เหมืองแร่	วงเงิน	500,000	บาท
---	--------	---------	-----

เงื่อนไข นำเงินเข้าครั้งแรก 500,000 บาท ในเดือนแรกหลังจากได้รับอนุญาตต่ออายุ และในปีต่อไปจนกว่าจะสิ้นสุดอายุประทานบัตร ให้นำเงินเข้าในอัตรา 1 บาทต่อตันการผลิต ขึ้นต่ำ 500,000 บาท

3. ผลการดำเนินงาน

3.1 คณะกรรมการมวชนสัมพันธ์

- ☒ ดำเนินการจัดตั้งคณะกรรมการมวชนสัมพันธ์ (มีรายชื่อ อำนาจหน้าที่ เอกสารแนบ 1)
☒ จัดทำระเบียบว่าด้วยการบริหารจัดการกองทุน (เอกสารแนบ 2)
☐ ยังไม่ได้จัดตั้ง/จัดทำระเบียบ เหตุผล

3.2 การประชุมคณะกรรมการมวชนสัมพันธ์

- ☒ ดำเนินการ ประชุมครั้งที่ 1 วันที่ 17 ธันวาคม 2564
☐ ยังไม่ได้ดำเนินการ เหตุผล

3.3 การนำเงินเข้ากองทุน

- ☒ ดำเนินการแล้ว (แสดงสมุดบัญชีธนาคาร เอกสารแนบ 4)

1. กองทุน เฝ้าระวังสุขภาพ ธนาคาร กสิกรไทย สาขา ถนนสุขุมวิท ชลบุรี 2 ครั้งที่ 1/64 นำเข้าเมื่อ 18 กุมภาพันธ์ 2564

อัตราการผลิตแร่.... 1,032,431.... เมตริกตัน จำนวนเงิน 516,215.50 บาท

ครั้งที่ 2/64 นำเข้าเมื่อ 14 ธันวาคม 2564

อัตราการผลิตแร่.... 1,184,904.... เมตริกตัน จำนวนเงิน 592,542.00 บาท

2. กองทุน พัฒนาหมู่บ้านรอบพื้นที่เหมืองแร่ ธนาคาร กสิกรไทย สาขา ถนนสุขุมวิท ชลบุรี 2 ครั้งที่ 1/64 นำเข้าเมื่อ 18 กุมภาพันธ์ 2564

อัตราการผลิตแร่.... 1,032,431.... เมตริกตัน จำนวนเงิน 1,032,431 บาท

ครั้งที่ 2/64 นำเข้าเมื่อ 14 ธันวาคม 2564

อัตราการผลิตแร่.... 1,184,904.... เมตริกตัน จำนวนเงิน 1,184,904 บาท

- ☐ ยังไม่ได้เปิดบัญชี/นำเงินเข้าบัญชี เหตุผล.....

3.4 รายงานผลการดำเนินงาน (รายละเอียดและภาพถ่ายกิจกรรม เอกสารแนบ 5)

- กิจกรรมต่างๆ (รายงานไว้ในเอกสารแนบ 5)
- งบประมาณในการดำเนินงาน (รายงานไว้ในเอกสารแนบ 6)

3.5 แผนการดำเนินงานในปีต่อไป (รายละเอียด เอกสารแนบ 7)

- แผนการดำเนินงาน (ตามเอกสารแนบ 7)

นายพิชัย จันทรราช
ผู้จัดการแผนกสิ่งแวดล้อม
ผู้รายงาน
24 มกราคม 2565

รายงานผลการปฏิบัติตามมาตรการป้องกันและแก้ไข
ผลกระทบสิ่งแวดล้อมฯ จัดทำโดยวิศวกรควบคุมการทำเหมือง

รายงานผลการปฏิบัติตามมาตรการป้องกันและแก้ไขผลกระทบสิ่งแวดล้อม ตามที่ กพร. กำหนด ตามประธานบัตรเลขที่ 21372/15606
ร่วมแผนผังโครงการท่าเหมืองเดียวกับกับประธานบัตรที่ 21388/15469 ของบริษัท ทศนาชลบุรี จำกัด

ประจำช่วงเดือน พฤษภาคม-กรกฎาคม

(ตามข้อที่ 16 ของมาตรการฯ สำหรับคำขอต่ออายุที่ 1/2553(ปบ.21372)ร่วมแผนผังกับปบ.21388 สนส.กพร. พอ.2554)

ข้อมูลทั่วไป

ผู้ถือประธานบัตร : บริษัท ทศนาชลบุรี จำกัด

ชนิดแร่ : หินอุตสาหกรรมชนิดหินปูนเพื่ออุตสาหกรรมก่อสร้าง

ตั้งอยู่ที่ : ต.ห้วยกะปิ อ.เมือง จังหวัดชลบุรี

วิธีการทำเหมือง : เหมืองหาบ

รายละเอียดมาตรการฯ	รายละเอียดการปฏิบัติตาม	ปัญหา,อุปสรรคและการแก้ไข	เอกสารอ้างอิง
1. ให้เว้นแนวเขตไม่ทำเหมืองจากแนวเขตคำขอต่ออายุประธานบัตร เป็นระยะอย่างน้อย 10 เมตร (ตั้งแต่หมุดหลักฐานที่ 14-1-2-3-4-5-6-7-8-9-10) และกันเขตไม่ทำเหมืองห่างจากเส้นทางสาธารณะ ประโยชน์ทางทิศเหนือ ทิศใต้ ทิศตะวันตก และบริเวณตอนกลางของพื้นที่คำขอเป็นระยะ 50 เมตร	มีการดำเนินการ		
2. กำหนดการเปิดหน้าเหมืองให้มีทิศทางและลำดับชั้นคอน ตลอดจนขอบเขตพื้นที่ทำเหมืองตามแผนผังโครงการท่าเหมืองโดยเคร่งครัด ให้เปิดหน้าเหมืองในลักษณะขั้นบันได โดยมีความสูงของขั้นบันไดไม่เกิน 10 เมตร ความกว้างของขั้นบันไดไม่น้อยกว่า 10 เมตร และควบคุมความลาดเอียงโดยรวมไม่เกิน 45 องศา	มีการดำเนินการ		
3. ให้ใช้ปริมาณวัตถุระเบิดไม่เกิน 82 กิโลกรัมต่อจังหวะถ่วง จุกระเบิดด้วยแท่งไฟฟ้าแบบหน่วงเวลา ระหว่างเวลา 16.00 – 17.00 น. ทำการระเบิดวันละ 1 ครั้ง โดยให้มีสัญญาณเตือนก่อนการระเบิดให้ได้เห็นในระยะ ไม่น้อยกว่า 500 เมตรและให้ได้ยินนานกว่า 3 นาที พร้อมติดป้ายเตือนเวลาทำการระเบิดหินและเขตการใช้วัตถุระเบิดที่ปากทางเข้าเหมืองหิน	มีการดำเนินการ		
4. ให้สร้างคันทานดิน ขนาดฐานกว้าง 3 เมตร ความสูง 1.5 เมตร สันบนกว้าง 2 เมตร ร่วมกับระบายน้ำตามแนวขอบบ่อเหมือนด้านที่อยู่ติดกับ โรงโม่หินของโครงการ และหมั่นดูแลตรวจสอบให้มีสภาพมั่นคงแข็งแรงอยู่เสมอ พร้อมทั้งปลูกพืชคลุมดิน เช่น หญ้าแฝก และต้นไม้โตเร็วทรงสูงบนคันทานดิน เพื่อเพิ่มพื้นที่สีเขียวและเป็นฉากบังกิจกรรมพื้นที่ทำเหมือง	มีการดำเนินการ		

รายการละเอียดมาตรการฯ	รายละเอียดการปฏิบัติตาม	ปัญหา,อุปสรรคและการแก้ไข	เอกสารอ้างอิง
5. ให้ดูแลและขุดลอกคูระบายน้ำและบ่อคักตะกอน อย่างน้อยปีละ 1 ครั้ง ก่อนถึงฤดูฝนเพื่อให้อ่างรับ ปริมาณน้ำฝนชะล้างค่ามลพิษในพื้นที่โครงการและ โรงโมหินได้อย่างมีประสิทธิภาพ	มีการดำเนินการ		
6. ให้น้ำจากบ่อคักตะกอนหรือแหล่งน้ำอื่นจัดพรม น้ำบนแนวเส้นทางขนส่งหินในบริเวณพื้นที่โครงการ คลอดจนเส้นทางขนส่งจากพื้นที่โครงการสู่พื้นที่ ภายนอก อย่างน้อยวันละ 3 – 4 ครั้งหรือตามความ เหมาะสมกับสภาพภูมิอากาศ เพื่อลดการฟุ้งกระจาย ของฝุ่นละออง พร้อมทั้งหมั่นดูแลปรับปรุงเส้น ทาง ขนส่งแร่และเส้นทางสาธารณะที่ใช้ประโยชน์ในการ ขนส่งให้มีสภาพใช้งานได้ดีและปลอดภัยอยู่เสมอ	มีการดำเนินการ		
7. การขนส่งแร่ออกจากพื้นที่จะต้องใช้ความเร็วและ น้ำหนักของรถบรรทุกให้เป็นไปตามที่ทางราชการ กำหนดและควบคุมความเร็วไม่เกิน 25 กิโลเมตร/ ชั่วโมง ในช่วงที่ผ่านชุมชน พร้อมทั้งให้ปิดคลุม กระบะบรรทุกให้มีมิดชิดก่อนออกพื้นที่โครงการ	มีการดำเนินการ		
8. จัดหาและกำชับให้พนักงานสวมใส่อุปกรณ์ป้องกัน อันตรายส่วนบุคคล เช่น หมวกนิรภัย รองเท้ากันภัย ถุงมือกันภัย หน้ากากกันฝุ่น เครื่องป้องกันตา ป้องกัน หู ฯลฯ ตามความเหมาะสมของลักษณะงานและจัด ให้มีการตรวจสุขภาพของพนักงาน อย่างน้อยปีละ 2 ครั้ง พร้อมทั้งรายงานผลให้กรมอุตสาหกรรมพื้นฐานและเหมืองแร่ และสำนักงาน โยธาและแผน ทรัพยากรธรรมชาติและสิ่งแวดล้อมทราบ	มีการดำเนินการ		
9. ให้ปรับปรุงโรงโมหินเป็นระบบปิด และจัดให้มี ระบบป้องกันผลกระทบสิ่งแวดล้อมให้ครบถ้วนตาม ประกาศกรมอุตสาหกรรมพื้นฐานและการเหมืองแร่ เรื่อง ให้โรงโมหินหรืออ้อยหินมีระบบป้องกัน ผลกระทบสิ่งแวดล้อม ลงวันที่ 12 มกราคม 2548 พร้อมทั้งดูแลบำรุงรักษาและใช้ระบบขณะทำการผลิต แร่อย่างสม่ำเสมอโดยเฉพาะระบบป้องกันและลดการ ฟุ้งกระจายของฝุ่นละออง	มีการดำเนินการ		
10. ให้ความช่วยเหลือด้านงบประมาณแก่ราษฎรใน ชุมชนใกล้เคียง หากได้รับผลกระทบด้านสุขภาพ อนามัยจากการทำเหมืองของโครงการ	มีการดำเนินการ		

รายการละเอียดมาตรการฯ	รายละเอียดการปฏิบัติตาม	ปัญหา,อุปสรรคและการแก้ไข	เอกสารอ้างอิง
11. ให้ดำเนินการจัดตั้งกองทุนฟื้นฟูพื้นที่ทำเหมือง โดยเก็บจากค่าล้างการผลัดแร่ในอัตราคันละประมาณ 0.50 บาท หรือไม่น้อยกว่าปีละ 200,000 บาท (สองแสนบาท) เพื่อใช้สำหรับการดำเนินงานด้านการฟื้นฟูพื้นที่ที่ผ่านการทำเหมืองแร่แล้ว และบริเวณพื้นที่ที่เกี่ยวข้องเนื่องกับการทำเหมือง ทั้งนี้ให้มีหลักฐานทางบัญชีให้เจ้าหน้าที่สามารถตรวจสอบได้ตลอดเวลา	มีการดำเนินการ		
12. ให้ปฏิบัติตามแผนการจัดการพื้นที่ทำเหมืองบริเวณ เขาชิงเทียนที่กำหนด โดยหน่วยงานราชการ	มีการดำเนินการ		
<p>13. ให้ติดตามตรวจสอบคุณภาพสิ่งแวดล้อม และ รายงานผลให้กรมอุตสาหกรรมพื้นฐานและการเหมืองแร่ และสำนักงานนโยบายและแผนทรัพยากรธรรมชาติและสิ่งแวดล้อมทราบทุกครั้ง โดยมีรายละเอียดดังนี้</p> <p>13.1 ตรวจสอบวัดปริมาณ ฝุ่นละอองรวมในอากาศ (TSP) ฝุ่นละอองขนาด 10 ไมครอน(PM10) และระดับเสียงทั่วไป ในบริเวณโรงเรียนวัดเขาชิงเทียนเทพาราม วัดวังตะโก บ้านไร่ไผ่หล้าและโรงโม่หินของโครงการ ปีละ 2 ครั้ง ในช่วงเดือนกุมภาพันธ์-เมษายน และเดือนกันยายน-พฤศจิกายน</p> <p>13.2 ตรวจสอบวัดแรงสั่นสะเทือน ในบริเวณวัดเขาชิงเทียนฯ และบ้านจากทุกชา ปีละ 2 ครั้งในช่วงเดือนกุมภาพันธ์-เมษายน และเดือนกันยายน-พฤศจิกายน</p> <p>13.3 ตรวจสอบวิเคราะห์คุณภาพน้ำผิวดินและน้ำใต้ดิน ได้แก่ หัวกะปิ บ่อบาลาวัดเขาชิงเทียนฯ บ่อน้ำดิน บ้านวังตะโก บ่อดินบ้านไร่ไผ่หล้า โดยให้วิเคราะห์ หาค่าความเป็นกรด-ด่าง ความขุ่นข้น ความกระด้าง รวม สารละลาย แวนดอล ของแข็งละลาย ปริมาณเหล็ก รวม และซัลเฟต ปีละ 2 ครั้ง ในช่วงเดือนกุมภาพันธ์-เมษายน และเดือนกันยายน-พฤศจิกายน</p> <p>13.4 ติดตามตรวจสอบระดับน้ำบาดาลที่วัดเขาชิงเทียนฯ อย่างน้อยปีละ 1 ครั้ง</p>	มีการดำเนินการ		

รายการละเอียดมาตรการฯ	รายละเอียดการปฏิบัติตาม	ปัญหา,อุปสรรคและการแก้ไข	เอกสารอ้างอิง
<p>14. ให้ทำการฟื้นฟูสภาพพื้นที่ที่ใช้ทำเหมืองควบคู่ไปกับการทำเหมืองดังนี้</p> <p>14.1 ให้รักษาสภาพพืชพันธุ์ไม้ที่มีอยู่เดิมพร้อมปลูกเสริม ไม้ยืนต้น ห้อยถิ่นหรือไม้ไผ่เร็วทดแทน เช่น สนทะเล และสนประดิพัทธ์ เป็นต้น ระยะ 2x2 เมตร แบบสลับฟันปลา ในพื้นที่ที่เว้นไม่ทำเหมืองบนคันทางคันดิน และริมเส้นทางขนส่งแร่ พร้อมทั้งดูแลรักษาต้นไม้เหล่านั้นให้ความเจริญเติบโตที่ดี เพื่อลดผลกระทบด้านทัศนียภาพกิจกรรมการพาหนะ และพื้นที่สีเขียวในพื้นที่โครงการ</p> <p>14.2 ให้ขุดหลุมหรือร่องบนคันดินโคกหน้าเหมืองบนภูเขาที่ทำถึงขอบเขตที่ทำเหมืองแล้วพร้อมนำปลีอกดินใส่หลุมหรือร่องดังกล่าว รวมทั้งพื้นที่คันดินโคกให้เต็มแล้วปลูกพืชคลุมดินและไม้พุ่ม ต้นไม้ ห้อยถิ่นหรือไม้ไผ่เร็ว ระยะ 2x2 เมตร แบบสลับฟันปลา สำหรับหน้าเหมืองซึ่งมีลักษณะเป็นบ่อเหมืองลึกลงไปจากระดับคันดินโคกรอบให้ปรับแต่งขอบบ่อเหมืองและความลาดชันของคันดินโคกที่อยู่เหนือระดับน้ำให้อยู่ในสภาพแข็งแรงและปลอดภัย แล้วนำปลีอกดินมาปิดทับเพื่อปลูกพืชคลุมดิน เพื่อป้องกันการชะล้างพังทลายของดิน และพัฒนาเป็นบ่อเก็บกักน้ำเพื่อใช้สอยต่อไป</p> <p>ทั้งนี้ ให้จัดทำแผนและรายงานผลการดำเนินการฟื้นฟูพื้นที่เหมืองให้กรมอุตสาหกรรมพื้นฐานและการเหมืองแร่ และสำนักงานนโยบายและแผนทรัพยากรธรรมชาติและสิ่งแวดล้อมทราบทุก 3 ปี นับจากวันที่ได้รับอนุญาตการปล่อยอุประทานบัตรฯ</p>	มีการดำเนินการ		
<p>15. ให้รื้อถอนอาคารหรือสิ่งปลูกสร้าง เครื่องจักร อุปกรณ์ที่ใช้ในการทำเหมืองออกจากบริเวณพื้นที่ทำเหมืองแล้วปรับสภาพพื้นที่ เพื่อปลูกพืชคลุมดิน และต้นไม้ห้อยถิ่นหรือไม้ไผ่เร็วความที่ใส่เสนอไว้ในรายงานการศึกษา</p> <p>ผลกระทบสิ่งแวดล้อมสำหรับคำขอต่ออุประทานบัตร โดยดำเนินการให้แล้วเสร็จก่อนประทานบัตรจะสิ้นสุด ไม่น้อยกว่า 1 เดือน</p>	ยังไม่เลิก		
<p>16. ให้ผู้ถือประทานบัตรส่งรายงานผลการปฏิบัติตามมาตรการป้องกันและแก้ไขผลกระทบสิ่งแวดล้อมตามที่กรมอุตสาหกรรมพื้นฐานและการเหมืองแร่กำหนดไว้ ซึ่งจัดทำ โดยวิศวกรควบคุมการทำเหมืองให้กรม</p> <p>อุตสาหกรรมพื้นฐานและการเหมืองแร่ทราบ และตรวจสอบทุก 6 เดือน ในช่วงเดือนพฤษภาคม-กรกฎาคมและเดือนพฤศจิกายน-มกราคม ของทุกปี</p>	มีการดำเนินการ		

รายการละเอียดมาตรการฯ	รายละเอียดการปฏิบัติตาม	ปัญหา,อุปสรรคและการแก้ไข	เอกสารอ้างอิง
17. หากได้รับการร้องเรียนจากรายการในบริเวณใกล้เคียงว่าได้รับความเดือดร้อนรำคาญจากการดำเนินโครงการ หรือสาธารณสมบัติได้รับความเสียหายจากการทำเหมืองและกิจกรรมที่เกี่ยวข้อง และทางราชการได้ตรวจพบว่า ไม่ปฏิบัติตามมาตรการที่ได้กำหนดไว้ ผู้ถือประทานบัตรจะต้องยุติการทำเหมืองตามคำสั่งของทางราชการ แล้วแก้ไขเหตุแห่งความเดือดร้อนให้เสร็จสิ้นก่อนที่จะดำเนินการต่อไป	ยังไม่มีข้อร้องเรียน		
18. หากผู้ถือประทานบัตรมีความประสงค์จะเปลี่ยนแปลงรายละเอียดการทำเหมืองหรือการดำเนินกิจกรรมที่เกี่ยวข้องที่แตกต่างจากที่เสนอไว้ในรายงานการศึกษาคัดกรองสิ่งแวดล้อมและมาตรการป้องกันแก้ไขสำหรับคำขอต่ออาชุประทานบัตร จะต้องเสนอรายละเอียดที่จะเปลี่ยนแปลงดังกล่าว พร้อมทั้งข้อมูลเหตุผลความจำเป็นและมาตรการป้องกันแก้ไขผลกระทบสิ่งแวดล้อมที่สอดคล้องกับการเปลี่ยนแปลงให้กรมอุตสาหกรรมพื้นฐานและการเหมืองแร่ พิจารณาให้ความเห็นชอบก่อน	ยังไม่มีความประสงค์		
19. ในระหว่างการทำเหมืองหากขุดพบโบราณวัตถุหรือร่องรอยโบราณคดี ไม่ว่าจะเป็นภาพเขียนสีหรืออื่นๆ ที่มีความสำคัญทางประวัติศาสตร์ จะต้องรายงานและขอความร่วมมือกรมศิลปากรหรือนักศิลปากรในท้องถิ่นเข้าไปดำเนินการตรวจสอบพื้นที่ ทั้งนี้ในระหว่างการสำรวจจะต้องหยุดการทำเหมืองชั่วคราว และหากพิสูจน์แล้วว่าเป็นแหล่งโบราณคดี ผู้ถือประทานบัตรจะต้องปฏิบัติตามเงื่อนไขของหน่วยงานที่เกี่ยวข้อง โดยไม่มีข้อเรียกร้องใดๆ	ยังขุดไม่พบ		

รายการละเอียดมาตรการฯ	รายละเอียดการปฏิบัติตาม	ปัญหา,อุปสรรคและการแก้ไข	เอกสารอ้างอิง
-----------------------	-------------------------	--------------------------	---------------



ใบอนุญาตประกอบวิชาชีพวิศวกรรมควบคุม
ตามพระราชบัญญัติวิศวกร พ.ศ. ๒๕๕๖

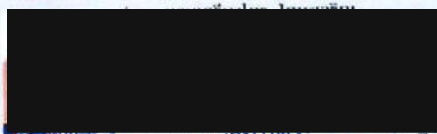

รายงานผลการปฏิบัติงาน
ตามที่ กพร.กำหนด ตามประธาน
ร่วมแผนผังโครงการทำเหมือง
ของ บริษัท หัสนาชลบุรี จำกัด

บ.สิ่งแวดล้อม

2/15606

21388/15469



ลงชื่อ



ผู้จัดทำรายงาน

ผู้รับใบอนุญาตประกอบวิชาชีพวิศวกรรมควบคุม สาขาวิศวกรรมเหมืองแร่ ใบอนุญาตเลขที่



ภาคผนวก ๗

รางวัลต่างๆ ที่ได้รับ

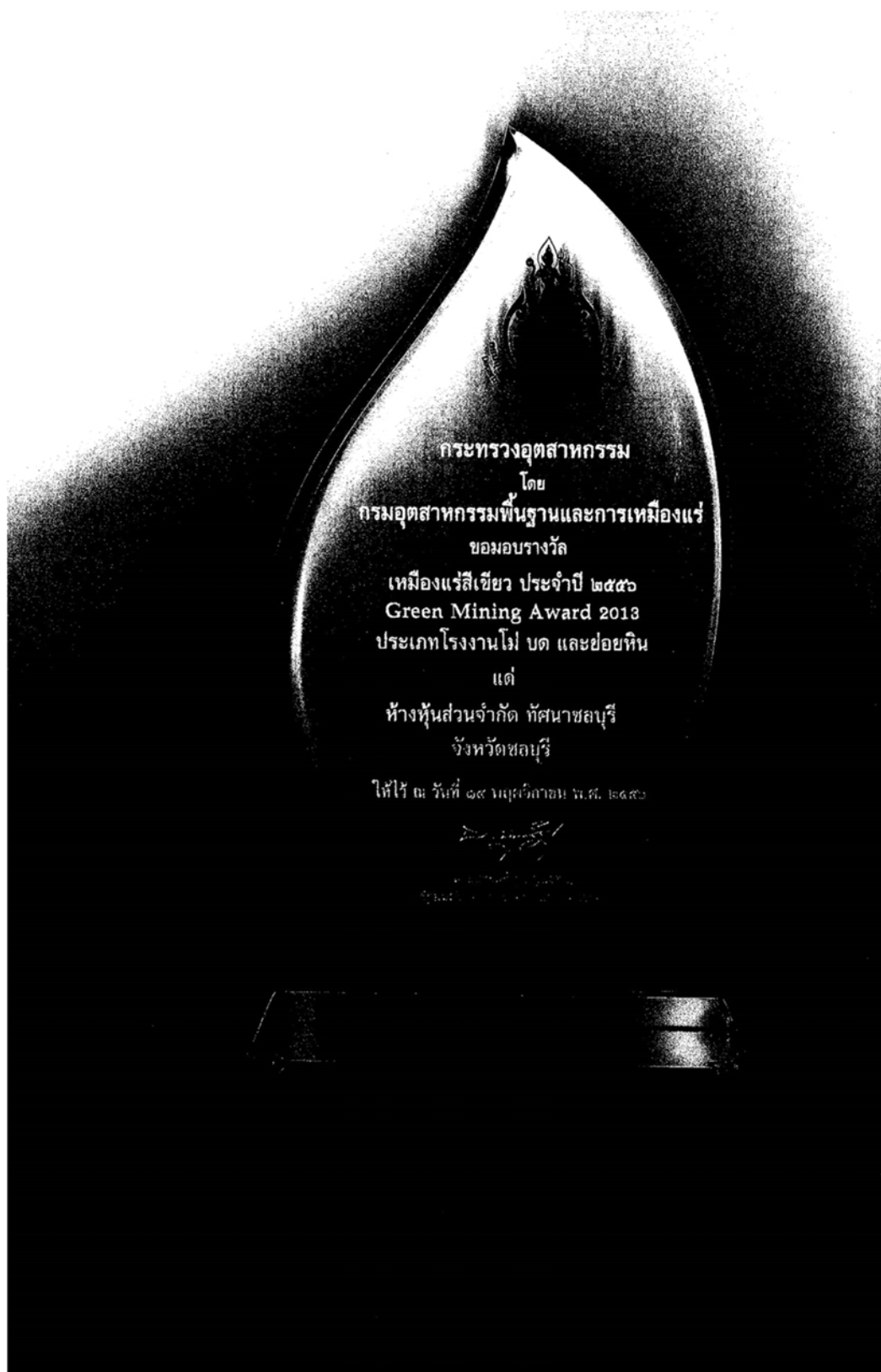

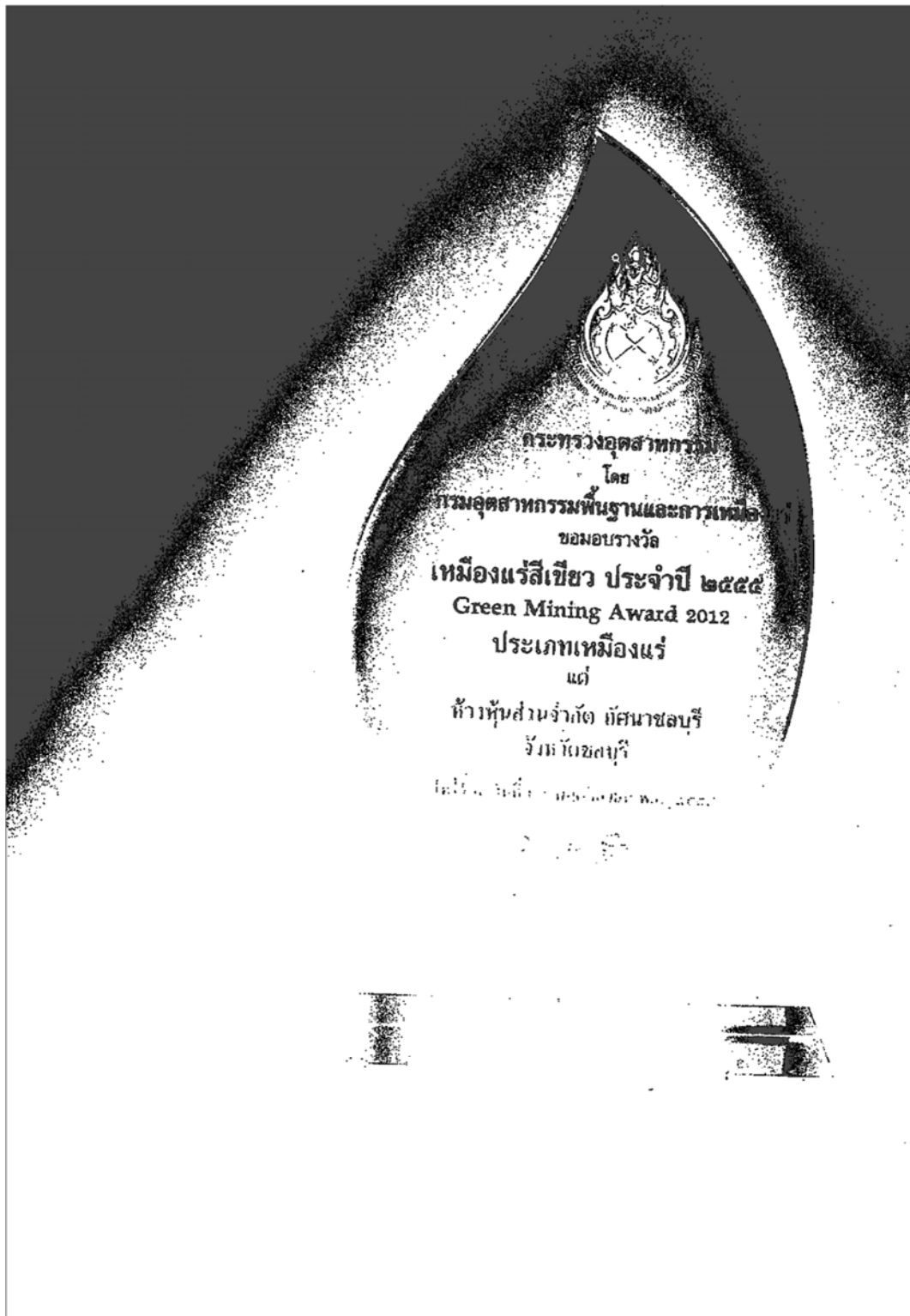



การรับรองเลขที่ : ๓-๔๒๐/๒๕๕๔ ชป



ใบรับรองฉบับนี้ให้ไว้กับ
ห้างหุ้นส่วนจำกัด ทศนาชลบุรี

ที่ตั้งสถานประกอบการ เลขที่ ๔๕/๑๑ ม.๗ ต.ห้วยกะปิ
อ.เมืองชลบุรี จ.ชลบุรี ๒๐๐๐๐

เพื่อรับรองว่าเป็น
อุตสาหกรรมสีเขียว ระดับที่ ๓
ระบบสีเขียว (Green System)
การบริหารจัดการสิ่งแวดล้อมอย่างเป็นระบบ
มีการติดตามประเมินผล และทบทวนเพื่อการพัฒนาอย่างต่อเนื่อง

ลงชื่อ
(นายวิฑูรย์ สิมะโชติ)
ปลัดกระทรวงอุตสาหกรรม

ออกให้ ณ วันที่ ...๒๑ กันยายน ๒๕๕๔.....

มีผลถึง วันที่ ...๒๐ กันยายน ๒๕๕๗.....



โครงการธรรมาภิบาลสิ่งแวดล้อม กระทรวงอุตสาหกรรม

เกียรติคุณนี้ให้ไว้เพื่อแสดงว่า

ห้างหุ้นส่วนจำกัด ทศนาชลบุรี

ประเภทบัตรที่ 21388/15469 จังหวัดชลบุรี

เป็นสถานประกอบการอุตสาหกรรมที่ดำเนินงานตามหลักเกณฑ์ธรรมาภิบาลสิ่งแวดล้อม

ให้ไว้ ณ วันที่ 21 กันยายน 2552

(นายชาญชัย ชัยรุ่งเรือง)

รัฐมนตรีว่าการกระทรวงอุตสาหกรรม

ธรรมาภิบาลสิ่งแวดล้อม





กระทรวงอุตสาหกรรม

โดย

กรมอุตสาหกรรมพื้นฐานและการเหมืองแร่

มอบประกาศเกียรติคุณนี้ เพื่อแสดงว่า

บริษัท กัศนาชลบุรี จำกัด

ได้รับ

รางวัลรักษามาตรฐานเหมืองแร่สีเขียว ประจำปี ๒๕๖๓

Green Mining Award 2020

ประเภท โรงงานไม่ บด หรือย่อยหิน

วันที่ ๒๒ กันยายน ๒๕๖๓

Signature: จังรุ่งเรืองกิจ

(นายสุริยะ จังรุ่งเรืองกิจ)

รัฐมนตรีว่าการกระทรวงอุตสาหกรรม



กระทรวงอุตสาหกรรม

โดย

กรมอุตสาหกรรมพื้นฐานและการเหมืองแร่

มอบประกาศเกียรติคุณนี้ เพื่อแสดงว่า

บริษัท กัศนาชลบุรี จำกัด

ได้รับ

รางวัลรักษามาตรฐานเหมืองแร่สีเขียว ประจำปี ๒๕๖๓

Green Mining Award 2020

ประเภท เหมืองแร่

วันที่ ๒๒ กันยายน ๒๕๖๓

Signature: จังรุ่งเรืองกิจ

(นายสุริยะ จังรุ่งเรืองกิจ)

รัฐมนตรีว่าการกระทรวงอุตสาหกรรม